

# Condiciones Generales

Asisa Salud

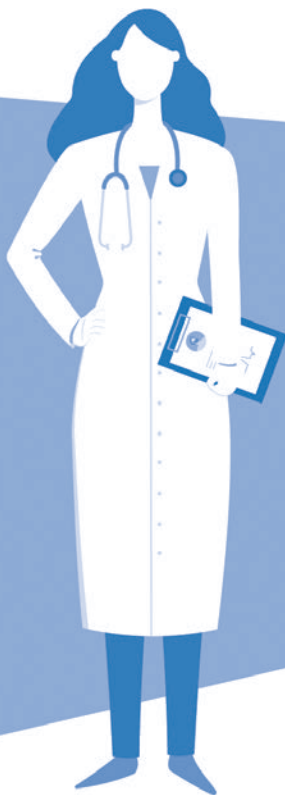



## ÍNDICE

CLAUSULA PRELIMINAR .....	5
DEFINICIONES .....	5
CONDICIONES .....	7
Primera: Objeto y límite del seguro .....	7
Segunda: Descripción de las prestaciones aseguradas .....	8
Tercera: Prestaciones excluidas .....	19
Cuarta: Utilización de los servicios .....	22
Quinta: Duración del contrato de seguro .....	23
Sexta: Primas (Precio del seguro) .....	24
Séptima: Obligaciones y deberes del tomador y/o asegurado .....	26
Octava: Facultades del tomador y/o asegurado .....	27
Novena: Facultades del asegurador .....	27
Décima: Pérdida de derechos, indisputabilidad del contrato y nulidad del mismo .....	28
Decimoprimera: Comunicaciones .....	28
Decimosegunda: Reclamaciones y prescripción .....	28
Decimotercera: Ámbito del seguro .....	29
Decimocuarta: Protección de datos de carácter personal .....	29
Decimoquinta: Exoneración de responsabilidad .....	32
ANEXO I .....	33
ANEXO II .....	34
ANEXO III .....	36
ANEXO IV .....	38



# CONDICIONES GENERALES ASISA SALUD

---

## CLAUSULA PRELIMINAR

---

El presente contrato de seguro se rige por lo dispuesto en la siguiente normativa: Ley 50/1980, de 8 de octubre, de Contrato de Seguro; Ley 20/2015, de 14 de julio de Ordenación, Supervisión y Solvencia de las Entidades Aseguradoras y Reaseguradoras; Real Decreto 1060/2015, de 20 de noviembre, de Ordenación, Supervisión y Solvencia de las Entidades Aseguradoras y Reaseguradoras y Ley 22/2007, de 11 de julio, sobre comercialización a distancia de los servicios financieros destinados a los consumidores y demás legislación española aplicable.

Forma parte integrante del contrato la siguiente documentación: Solicitud de Seguro, Cuestionario de Salud, Condiciones Generales, Condiciones Particulares, Condiciones Especiales (en su caso), así como sus Anexos, Apéndices y Suplementos. **Serán de aplicación las cláusulas limitativas de los derechos de los asegurados que hayan sido expresamente aceptadas por el Tomador.** No requerirán la mencionada aceptación las simples transcripciones o referencias a preceptos legales imperativos.

Corresponde al Estado Español, a través de la Dirección General de Seguros y Fondos de Pensiones, el control y la supervisión de la actividad aseguradora de ASISA, ASISTENCIA SANITARIA INTERPROVINCIAL DE SEGUROS, S.A.U.

---

## DEFINICIONES

---

A los efectos de este contrato se entenderá por:

**Accidente:** La lesión corporal que deriva de una causa violenta, súbita, externa y ajena a la intencionalidad del Asegurado.

**Asegurado:** La persona física sobre la cual se establece el seguro.

**Asegurador:** ASISA, ASISTENCIA SANITARIA INTERPROVINCIAL DE SEGUROS, S.A.U., que asume el riesgo contractualmente pactado. Asimismo, en este documento se podrá hacer referencia al Asegurador como la Entidad.

**Contrato de Seguro (Póliza):** Es el documento que contiene las condiciones reguladoras del Seguro. Forman parte integrante del mismo: Solicitud de Seguro; Cuestionario de Salud; Condiciones Generales; Condiciones Particulares, que individualizan o concretan el riesgo que se asegura; Condiciones Especiales (en su caso); Suplementos, Anexos o Apéndices que se emitan para complementarlo o modificarlo.

**Copago:** Es la participación del Asegurado en el Coste de los Servicios o Importe que el Tomador debe abonar al Asegurador para colaborar en el coste económico de cada servicio sanitario utilizado por el Asegurado. Dicho importe es diferente en función de las distintas clases de servicios o actos sanitarios y/o especialidades médicas, y su cuantía puede ser actualizada en cada renovación anual del contrato, previa comunicación por parte de la Entidad.

**Cuadro Médico/Lista de Facultativos y Servicios:** Relación de profesionales y establecimientos sanitarios concertados para el producto de seguro contratado, organizado por provincias, que la Entidad pone a disposición del asegurado a través de las oficinas de sus Delegaciones, en [www.asisa.es](http://www.asisa.es) y en la App de Asisa.

El contenido de la información relativa a los proveedores sanitarios que figuran en el Cuadro Médico puede sufrir variación, por lo que se recomienda que, antes de la solicitud y prestación de los servicios, se confirme que el profesional o centro sanitario está concertado para ello por ASISA y ante cualquier contingencia se consulte con la Entidad a través de los diferentes canales de información disponibles.

Tomador y asegurado quedan informados, y asumen, que los profesionales y los centros sanitarios que integran el Cuadro Médico actúan con plena independencia de criterio, autonomía y exclusiva responsabilidad en el ámbito de la prestación sanitaria que le es propia.

**Cuestionario de Salud:** Declaración que debe realizar, de forma veraz y completa, el Tomador o Asegurado antes de la formalización del contrato de seguro y que permite a ASISA efectuar la valoración del riesgo a asegurar. En caso de reserva o inexactitud en la información facilitada en dicho documento, la Entidad queda facultada para rescindir el contrato, cualquiera que sea el momento de vigencia en el que se encuentre, quedando liberada del pago de la prestación, aún en el caso de que hubiese facilitado autorización para la prestación.

**Dolencia/Enfermedad previa o preexistente:** Circunstancia relativa al estado o condición de la salud padecida por el asegurado con anterioridad a la fecha de su efectiva incorporación (alta) al contrato, no necesariamente patológica.

**Dolo:** Acción u omisión cometida con fraude o engaño con la intención de producir un daño u obtener un beneficio afectando los intereses de un tercero.

**Domicilio del Tomador del seguro y del Asegurado:** El que figure identificado en las Condiciones Particulares.

**Enfermedad:** Toda alteración de la salud del asegurado no causada por un accidente, diagnosticada por un médico, que haga precisa la prestación de asistencia sanitaria.

**Hospital:** Establecimiento destinado a la atención y asistencia continuadas a enfermos y lesionados por medio de personal médico y de enfermería, 24 horas al día, y que dispone de los medios materiales adecuados para ello.

**Hospitalización:** La permanencia de un asegurado en un Hospital, según la definición anterior, durante un mínimo de 24 horas.

**Hospital de Día:** Unidad hospitalaria para procedimientos médicos y quirúrgicos, con o sin anestesia, y con permanencia registrada del paciente por un periodo inferior a 24 horas.

**Periodo de Carencia:** Periodo de tiempo durante el cual, no se cubren algunas de las prestaciones establecidas en la cobertura del contrato. Los Periodos de Carencia establecidos se computan desde la fecha de inicio del contrato o desde la fecha de alta de un nuevo asegurado.

**Periodo de Seguro:** Es el espacio de tiempo comprendido entre la fecha de inicio del contrato de seguro/alta de un nuevo asegurado y la de su finalización (vencimiento), o el que transcurra entre cada prórroga.

**Prestación:** Consiste en la cobertura de la asistencia derivada del acaecimiento del siniestro en la forma establecida en las presentes Condiciones Generales.

**Prima:** Es el precio del Seguro. El recibo de la Prima contendrá, además, los recargos e impuestos que sean de legal aplicación.

**Siniestro:** Hecho previsto en el contrato que, una vez ocurrido, da lugar a la obligación del Asegurador de proporcionar al Asegurado la asistencia con el alcance establecido en el mismo.

**Tarjeta Sanitaria:** Documento propiedad de ASISA, ASISTENCIA SANITARIA INTER-PROVINCIAL DE SEGUROS, S.A.U., que se entrega a cada asegurado y cuyo uso, personal e intransferible, es necesario para recibir los servicios cubiertos por el contrato de seguro.

**Tomador del Seguro (Contratante):** Es la Persona, física o jurídica que, conjuntamente con el Asegurador, suscribe este contrato y a la que corresponden las obligaciones que del mismo se derivan, salvo las que por su naturaleza deban ser cumplidas por el Asegurado.

**Urgencia:** Situación que por la patología o síntomas requiere una atención sanitaria sin demora.

**Urgencia Vital:** Situación en que se haya producido de forma brusca o repentina una patología cuya naturaleza y síntomas hagan presumible un riesgo inminente o muy próximo para la vida del asegurado, o un daño irreparable para su integridad física de no llevarse a cabo una actuación terapéutica inmediata.

## CONDICIONES

### PRIMERA: OBJETO Y LÍMITE DEL SEGURO

---

El presente es un contrato de seguro de enfermedad en la modalidad de asistencia sanitaria a través del Cuadro Médico/Lista de Facultativos de la Entidad.

Por tanto, dentro de los límites y condiciones estipulados en el contrato, y previa firma de éste y del pago de la Prima, la aseguradora pondrá a disposición del Asegurado, dentro del territorio nacional, una amplia oferta de profesionales, centros y servicios sanitarios debidamente autorizados, de los que el Asegurado podrá solicitar la asistencia sanitaria en aquellas especialidades y modalidades comprendidas en la cobertura de este seguro, **siempre que se trate de medios o técnicas reconocidas por la práctica médica habitual en el momento de suscribir el presente contrato.**

La Entidad se reserva la posibilidad de incorporar al contrato y repercutir en la prima o precio del seguro, tanto técnicas de tratamiento, medios de diagnóstico ya existentes en el momento de la contratación y/o cubiertos en el mismo, así como las nuevas que puedan surgir en la práctica médica, previa comunicación al tomador o contratante en cada renovación del contrato. **En consecuencia, no podrán considerarse incluidas en la cobertura del presente contrato de seguro aquellas prestaciones, cuya incorporación no haya sido expresamente comunicada por la Entidad.**

La Entidad se hará cargo directamente, siempre que se cumplan las previsiones de este contrato, del coste de la asistencia que los mencionados profesionales, centros y servicios sanitarios concertados presten al asegurado, quien deberá utilizar el medio de identificación/pago que la Entidad le indique. **En ningún caso podrán concederse indemnizaciones optativas en metálico en sustitución de la prestación de servicios de asistencia sanitaria comprendida en el contrato.**

En todo caso, según dispone el artículo 103 de la Ley de Contrato de Seguro, la Entidad Aseguradora asume la necesaria asistencia de carácter urgente mientras dure la

misma, de acuerdo con lo previsto en las condiciones del contrato, que en todo caso será prestada a través de los medios concertados por la Entidad, según el Cuadro Médico aplicable al presente producto de seguro.

---

## **SEGUNDA: DESCRIPCIÓN DE LAS PRESTACIONES ASEGURADAS**

---

Para acceder a las prestaciones aseguradas en virtud del presente contrato de seguro de asistencia sanitaria, la Entidad pone a disposición del Asegurado un Cuadro Médico en el que figuran los Servicios de Urgencia, la relación de médicos de las diferentes especialidades, Enfermería, otros profesionales de la Sanidad y Centros Sanitarios concertados, en el ámbito de la respectiva provincia.

### **1.- Servicio de Urgencia**

ASISA dispone de un Centro Coordinador de Urgencias y Emergencias para toda España, operativo las 24 horas del día, todos los días del año, a través del teléfono gratuito 900 900 118, donde se ofrece un servicio integral para la atención de urgencias, y a través del que puede requerirse asistencia urgente e información sobre urgencias y emergencias en todo el territorio nacional (consultas médicas telefónicas; visitas médicas, pediátricas y de enfermería a domicilio en capitales de provincia y grandes municipios; ambulancias urgentes e información sobre urgencias y hospitales concertados).

Por otro lado, en cada capital de provincia y en otros grandes municipios, la Entidad pone a disposición del asegurado un servicio de urgencia domiciliaria las veinticuatro horas del día, así como un servicio permanente de urgencias hospitalarias en centros concertados.

En el Cuadro Médico que se pone a disposición del Asegurado a través de diferentes medios (Delegaciones Provinciales, web de ASISA ([www.asisa.es](http://www.asisa.es)), app en dispositivo móvil, y demás canales de información disponibles), figuran los números de teléfono donde se debe requerir cualquier servicio y los centros donde debe acudir en caso de urgencia.

### **2.- Medicina Primaria: Medicina General o de Familia, Pediatría, Enfermería.**

#### **2.1.- Medicina General y Familiar.**

Comprende la asistencia médica en consulta, a petición y programada, así como la indicación o prescripción de procedimientos diagnósticos y terapéuticos básicos (analítica y radiología general).

La asistencia se podrá prestar en consulta o en el propio domicilio del asegurado (siempre que sea posible), cuando las circunstancias lo requieran a juicio del facultativo, **en aquellos pacientes que por razón de su patología no puedan desplazarse.**

#### **2.2.- Pediatría**

Comprende la asistencia médica en consulta, a petición y programada, para niños hasta los 14 años de edad, inclusive, así como la indicación de procedimientos diagnósticos y terapéuticos básicos (analítica y radiología general).

La asistencia se podrá prestar en consulta o en el propio domicilio del Asegurado (siempre que sea posible), cuando las circunstancias lo requieran a juicio del facultativo, **en aquellos pacientes que por razón de su patología no puedan desplazarse.**



Los recién nacidos tendrán derecho a esta asistencia médica, en consulta o a domicilio, con cargo al contrato de seguro de la madre asegurada, **como máximo, durante los 30 primeros días de vida**. Para continuidad en la asistencia deberán ser Asegurados en la Entidad dentro del expresado periodo.

### **2.3.- Enfermería**

Este servicio se prestará en consultorio o en el propio domicilio del asegurado (siempre que sea posible), si este lo precisara, **cuando por razón de su patología no pueda desplazarse**. En cualquier caso, se requiere prescripción previa del médico de la Lista de facultativos de ASISA que esté tratando al paciente, con indicación del tratamiento y duración del mismo.

### **3.- Medicina Especializada**

Consulta de especialidades médicas: el Asegurado puede elegir libremente el Médico especialista, de entre los que figuran en el Cuadro Médico, de las siguientes especialidades:

- Alergología
- Anestesiología y Reanimación
- Angiología y Cirugía Vascolar
- Aparato Digestivo
- Cardiología
- Cirugía Cardiovascular
- Cirugía General y del Aparato Digestivo. Proctología
- Cirugía Oral y Maxilofacial
- Cirugía Ortopédica y Traumatología
- Cirugía Pediátrica
- Cirugía Plástica y Reparadora
- Cirugía Torácica
- Dermatología Médico-Quirúrgica y Venereología
- Endocrinología y Nutrición
- Estomatología y Odontología
- Geriátría
- Hematología y Hemoterapia
- Medicina Física y Rehabilitación
- Medicina Interna
- Medicina Nuclear
- Nefrología
- Neumología
- Neurocirugía
- Neurofisiología Clínica

- Neurología
- Obstetricia y Ginecología
- Oftalmología
- Oncología Médica
- Oncología Radioterápica
- Otorrinolaringología
- Psiquiatría
- Reumatología
- Urología

Cuando la Entidad no disponga de profesionales de una especialidad en una determinada provincia, el Asegurado podrá hacer uso de este servicio a través del Cuadro Médico de la Entidad en cualquier otra provincia en que exista dicha especialidad, **asumiendo a su cargo los gastos de desplazamiento.**

#### **4.- Medios de Diagnóstico**

**Todos los medios de diagnóstico requieren siempre previa prescripción escrita de un médico especialista en la materia del Cuadro Médico/Lista de Facultativos de la Entidad. Igualmente deben ser realizados en todo caso por facultativo o centro concertado por ASISA para el caso concreto.**

**En aquellos servicios marcados con un asterisco (\*) en este apartado, se requiere, además, autorización previa y expresa por parte de la Entidad y se establece un período de carencia de 6 meses.**

Se consideran medios de diagnóstico a título enunciativo los siguientes:

**Análisis clínicos:** Hematología, bioquímica, bacteriología e inmunología, citología y cariotipos (\*).

**Estudios Genéticos (\*): exclusivamente cuando su finalidad sea el diagnóstico de una determinada enfermedad, de acuerdo con los protocolos y guías clínicas correspondientes en pacientes afectos y que manifiesten signos o síntomas de la misma.**

Se incluyen, además, los estudios genéticos para identificación de las dianas terapéuticas en procesos neoplásicos (\*), **cuya determinación sea exigida en la ficha técnica del medicamento antitumoral elaborada por la autoridad sanitaria correspondiente.**

También son de cobertura las plataformas genómicas para cáncer de mama Oncotype® y MammaPrint® (\*), **siempre que respondan a las recomendaciones establecidas para cada una de ellas. Se requiere prescripción e informe por especialista en Oncología Médica del Cuadro Médico de ASISA, en el que conste la plataforma solicitada (únicamente Oncotype® o MammaPrint®) y autorización previa y expresa por parte de la Entidad.**

También está incluido el estudio prenatal del ADN fetal en sangre materna (\*), **exclusivamente para la detección de aneuploidías fetales de los cromosomas, 13, 18 y 21 y de anomalías de los cromosomas sexuales, cuando esté indicado según los índices de riesgo establecidos en cada momento por la Sociedad Española**

de Ginecología y Obstetricia. Además de la prescripción se requiere informe del prescriptor.

**No son de cobertura los estudios genéticos para identificación de portadores, estudios presintomáticos o para consejo genético, estudios familiares, genealógicos o de filiación o identificación, ni los estudios para diagnóstico genético prenatal (excepto el ADN fetal en sangre materna en las condiciones señaladas anteriormente) o para diagnóstico genético preimplantacional.**

**Los estudios genéticos que son de cobertura por el presente contrato requieren siempre prescripción e informe por médico especialista en la materia del Cuadro Médico de ASISA, así como autorización previa y expresa por parte de la Entidad, estableciéndose en todos los casos, además, un período de carencia de 6 meses.**

**Anatomía Patológica.** Se incluyen los estudios anatomopatológicos generales (biopsias, citologías y estudios inmunohistoquímicos), así como aquellos estudios genéticos (moleculares) (\*) imprescindibles para el diagnóstico de determinadas enfermedades en pacientes afectos y sintomáticos y para identificación de dianas terapéuticas, **en las condiciones y con los límites y exclusiones que se detallan en el apartado de Estudios Genéticos.**

**No son de cobertura las necropsias o autopsias.**

**Diagnóstico por imagen y Medicina Nuclear:** Radiología convencional, Radiología vascular o intervencionista diagnóstica (\*), ecografía, Doppler, elastografía hepática, mamografía, T.C. o T.A.C. (\*) (Tomografía Axial Computerizada, Scanner) **(se excluye el T.A.C. espectral)**, R.M.N. (Resonancia Magnética) (\*), densitometría ósea, estudios gammagráficos (\*), SPECT (\*) y SPECT-TC (\*), P.E.T. (Tomografía por Emisión de Positrones)=PET, =PET-TC (\*) **(exclusivamente para aquellas patologías oncológicas, cardíacas y neurológicas en las que está aprobado el marcador FDG por la Agencia Española de Medicamentos y Productos sanitarios, de acuerdo con la ficha técnica del mismo), incluidas en el Anexo I de las presentes Condiciones Generales (\*). No es de cobertura la PET-RM.**

**Aparato Circulatorio:** Electro y Fonocardiograma. Ecocardiograma, Doppler, Cateterismo (\*), Holter (E.C.G. y T.A.; **no son de cobertura los Holter implantables**), Ergometría, Estudios Electrofisiológicos Cardíacos (\*).

**Aparato Digestivo:** Endoscopia, exploraciones mediante cápsula endoscópica (\*) **(únicamente para el diagnóstico de la hemorragia digestiva o sangrado intestinal de origen desconocido u oculto).**

**Neurofisiología Clínica:** Electroencefalograma, Ecoencefalograma, Electronistagmografía, Electromiografía, Electrorretinografía, Medida de la velocidad de conducción nerviosa. Estudio polisomnográfico **para síndrome de apnea/hipopnea del sueño (SAHS), patología respiratoria y enfermedades neuromusculares, narcolepsia y otras hipersomnias y crisis comiciales o epilepsia.**

**Obstetricia y Ginecología:** Laparoscopia Diagnóstica (\*), Histeroscopia Diagnóstica (\*), Ecografía, Monitorización fetal, Amniocentesis (\*), Cariotipos (\*). Control del embarazo incluyendo triple screening, así como el cribado prenatal no invasivo mediante estudio prenatal del ADN fetal en sangre materna (\*), **exclusivamente para la detección de aneuploidías fetales de los cromosomas 13, 18 y 21 y de anomalías de los cromosomas sexuales cuando esté indicado según los índices de riesgo establecidos por la Sociedad Española de Ginecología y Obstetricia.**

**Oftalmología:** Retinografía, Angiofluoresceingrafía, OCT (Tomografía de coherencia óptica), Campimetría, Ecografía.

**Otorrinolaringología:** Laringoscopia directa e indirecta, pruebas diagnósticas de patología vestibular (electronistagmografía, vídeo-nistagmografía) (\*), potenciales evocados auditivos y otoemisiones acústicas.

**Urología:** Uretrocistoscopia, Cistoscopia, Ureteroscopia, Flujiometría, Estudios Urodinámicos.

## **5.- Técnicas Especiales de Tratamiento.**

Todas las técnicas especiales de tratamiento requieren siempre previa prescripción escrita de un médico especialista en la materia del Cuadro Médico/Lista de Facultativos de ASISA. **Igualmente deben ser realizadas siempre por facultativo o centro concertado por ASISA para el caso concreto.**

**Además, en todos los casos requiere autorización previa expresa por la Entidad y se establece un periodo de carencia de 6 meses.**

Estos servicios comprenden:

**Aerosoles, Ventiloterapia y Oxigenoterapia a domicilio mediante una sola fuente de oxígeno (la medicación será por cuenta del Asegurado).** Se incluyen los tratamientos domiciliarios mediante CPAP o BIPAP (dispositivos mecánicos generadores de presión positiva en vías aéreas superiores) **para el Síndrome de Apnea-Hipopnea Obstructiva del Sueño, así como para la insuficiencia Respiratoria y para la EPOC.** Se incluye también la polisomnografía de titulación para ajustar el dispositivo.

**Aparato Circulatorio.-** Cateterismo cardiaco con o sin angioplastia; estudio electrofisiológico cardiaco terapéutico (ablación conducción AV, vías accesorias o taquicardias ventriculares). **No es de cobertura la ablación o aislamiento de venas pulmonares.**

**Biopsia de próstata por fusión de Imágenes.-** Es de cobertura, **exclusivamente cuando exista alta sospecha clínica de cáncer de próstata acreditada con informe médico por los valores de PSA así como por la velocidad de incremento del mismo, y siempre que se haya realizado una biopsia convencional o ecoguiada previa en el último año con resultado negativo.**

**Cirugía oncológica de la mama.-** Será de cobertura la Reconstrucción mamaria (**exclusivamente tras mastectomía por neoplasia**, incluyendo expansores y prótesis de mama en caso necesario, así como técnicas de colgajo DIEP o TRAM. En estos casos, también queda cubierta la simetrización de la mama contralateral, **siempre que se realice en el mismo acto que la reconstrucción de la mama afectada por la neoplasia, o en los 6 meses siguientes a dicha reconstrucción, como máximo.**

**Láser Quirúrgico.-** Para Otorrinolaringología, Ginecología, Proctología (para Hemorroides, fístulas y fisuras anales y perianales, condilomas y pólipos rectales) y Oftalmología (fotocoagulación en patologías retinianas) y láser en tratamiento de Glaucoma), broncoscopia terapéutica con láser y litofragmentación con láser por ureteroscopia. Se incluye el láser verde (KTP y HPS), de diodo, holmio o tulio para el tratamiento de la hiperplasia benigna de próstata. También es de cobertura el tratamiento endoluminal de varices por láser, por radiofrecuencia y por microespuma, **exclusivamente en procesos con insuficiencia venosa clínica sintomática (grado C3 o superior de la CEAP), no siendo de cobertura el tratamiento por motivos estéticos.**

**Litotricia extracorpórea.-** Para tratamiento de la Litiasis renal. **No es de cobertura para el tratamiento de la litiasis biliar.**

**Medicina Nuclear.-** La medicación será con cargo al asegurado, excepto en aquellos tratamientos que se realicen en régimen de hospitalización con ingreso.

**Monitorización neurofisiológica:** Será de cobertura **únicamente en las cirugías en las que esté claramente identificado un riesgo sobre estructuras nerviosas durante la intervención.**

**Neuro-navegación:** Será de cobertura **únicamente para intervenciones sobre encefalo e intervenciones de grandes deformidades de columna vertebral.**

**Oncología.-** Quimioterapia (incluye los medicamentos quimioterápicos e inmunoterápicos oncológicos antineoplásicos empleados en quimioterapia intravenosa o intravesical administrados en las Unidades de Oncología en régimen de hospital de día; **no son de cobertura las formas especiales de quimioterapia, tales como la Quimioterapia Intraoperatoria o la Quimioterapia Intraperitoneal**), Radioterapia, incluida la Radioterapia de Intensidad Modulada, así como la Braquiterapia **para el tratamiento del cáncer de próstata, ginecológico, genital y de mama.** Se incluye la Radiocirugía estereotáctica o estereotáctica **exclusivamente para tumores localizados en el sistema nervioso central (no son de cobertura la Radiocirugía Esterotáctica para otras patologías, la Radiocirugía con Gammaknife o Cyberknife, la Tomoterapia, la Radioterapia Intraoperatoria, la Protonterapia o Terapia con protones, ni otras formas especiales de Radioterapia).**

**Radiología Intervencionista terapéutica.-**

**Rehabilitación.-** Son de cobertura los tratamientos de fisioterapia ambulatoria **para patologías del aparato locomotor con déficit funcional recuperable hasta la estabilización de las lesiones.** Incluye Fisioterapia, Electroterapia, Cinesiterapia, Magnetoterapia, Laserterapia, así como los tratamientos con ondas de choque para las siguientes lesiones osteotendinosas: tendinopatías degenerativas, tendinosis, osteonecrosis, pseudoartrosis, osteocondritis y calcificaciones.

También son de cobertura:

- La rehabilitación de suelo pélvico.
- La rehabilitación vestibular.
- La rehabilitación cardiaca.
- El drenaje linfático **únicamente en caso de alteraciones originadas por procesos y tratamientos oncológicos.**
- En Logopedia/Foniatría se cubren **exclusivamente los tratamientos de patologías del lenguaje y articulación de la voz, recuperables y derivadas de procesos orgánicos hasta la estabilización del proceso. No son de cobertura los tratamientos de trastornos del aprendizaje, dislexia, disgrafia o discalculia.**
- Se incluyen los tratamientos de Ortóptica y Pleóptica.

**Diálisis.-** Hemodiálisis y diálisis peritoneal, **para insuficiencias renales agudas o crónicas.**

**Tratamiento del dolor.-** **No son de cobertura las bombas implantables para perfusión de medicamentos ni los electrodos y dispositivos para estimulación medular o cerebral.**

## **6.- Otros servicios**

### **6.1.- Podología:**

El servicio de Podología, que incluye consulta y/o cura podológica (quiropodia), se presta solo en consultorio, **y con un límite de 12 sesiones al año**. También es de cobertura el estudio biomecánico de la marcha.

### **6.2.- Psicoterapia:**

Para el tratamiento de las enfermedades relacionadas con la salud mental que sean de origen psicológico y de carácter temporal (patologías relacionadas con la adaptación, estrés, cuadros depresivos temporales, patologías relacionadas con el comportamiento, anorexias y bulimias). **Requiere prescripción previa e informe por especialista en psiquiatría del Cuadro Médico de la Entidad, así como autorización previa expresa de la misma para un profesional/centro concertado.**

**El número máximo de sesiones cubierto por la Entidad es de 20 sesiones por anualidad de seguro para el conjunto de patologías cubiertas por esta prestación, salvo en trastornos de la conducta alimentaria, anorexia y bulimia, cuyo límite será de 40 sesiones por anualidad de seguro.** También se incluye la cobertura para tratamiento de las alteraciones psicológicas provocadas por acoso escolar, ciberacoso y violencia de género, **con un límite máximo de 40 sesiones por anualidad de seguro.**

**No serán de cobertura por la Entidad los test psicológicos o neuropsicológicos, la psicopedagogía, la psicoterapia de grupo y de pareja, el psicoanálisis o las terapias psicoanalíticas, el tratamiento ambulatorio de la narcolepsia, ni la hipnosis.**

**Se establece un Periodo de Carencia de 6 meses.**

### **6.3.- Planificación Familiar:**

Incluye consulta, vasectomía, ligadura de trompas e implantación del DIU, incluido el coste del dispositivo (**no son de cobertura los DIU hormonales**). Estudio diagnóstico de las causas de esterilidad o infertilidad (estudios serológicos y hormonales, cariotipo, así como histerosalpingografía en la mujer y espermiograma en el varón).

**Se establece un período de carencia de 6 meses.**

### **6.4.- Preparación al parto:**

Mediante cursos que incluyen formación teórica y práctica, con ejercicios físicos, técnicas de relajación, de expulsión y de simulación del periodo de dilatación y parto.

**Se requiere prescripción por parte de un especialista en Obstetricia y Ginecología del Cuadro Médico de la Entidad.**

### **6.5.- Estomatología y Odontología:**

Además de consultas y revisiones, se incluyen las extracciones dentarias, limpieza de boca (tartrectomía) y curas, así como la radiología dental para estos tratamientos y las fluorizaciones para niños menores de 6 años.

### **6.6.- Segunda Opinión**

El Asegurado tendrá derecho a la prestación de Segunda Opinión Médica para determinadas patologías y cuadros clínicos que figuran en el Anexo II de estas Condiciones Generales, en el que igualmente se indica la forma de acceso a la misma.

## 6.7.- Medicina Preventiva

Incluye programas en Pediatría, Ginecología, Cardiología, Urología y Aparato Digestivo de acuerdo con las recomendaciones generalmente aceptadas, que figuran en el Anexo III de estas Condiciones Generales.

## 6.8.- Doctor Virtual

Este servicio, disponible para el asegurado a través de la zona privada de la página web de asisa ([www.asisa.es](http://www.asisa.es)) o de la app para dispositivos móviles, dispone de un equipo médico que atiende, informa y asesora al asegurado sobre sus posibles dudas y consultas relativas a cualquier patología o problema de salud.

## 7.- Hospitalización y Hospital de Día

La hospitalización, que tendrá lugar siempre en centro concertado por la Entidad, incluye habitación individual con cama de acompañante, **salvo imposibilidad manifiesta, y salvo en los casos de hospitalización psiquiátrica, neonatológica o en Unidad de Cuidados Intensivos.** Además de los servicios de habitación y manutención del enfermo, serán de cobertura las exploraciones diagnósticas complementarias, las actuaciones terapéuticas necesarias, la medicación, transfusiones y el posible tratamiento quirúrgico, incluyendo los gastos de quirófano, medicación y anestesia, **todo ello de acuerdo con las Condiciones Generales y Particulares del seguro.**

**Es imprescindible la oportuna prescripción formulada por el facultativo responsable que va a tratar al asegurado, que debe ser un médico especialista en la materia perteneciente al Cuadro Médico y autorizada por la Entidad de manera expresa con carácter previo a su ocurrencia. En la prescripción deberá figurar el motivo de internamiento, intervención o asistencia a realizar y previsión del número de estancias. La orden del médico deberá recaer obligatoriamente en un Centro concertado por la Entidad y el motivo de internamiento estar incluido entre los servicios cubiertos por el contrato.**

En los casos en que la Hospitalización se produjera con carácter de urgencia, bastará con la prescripción escrita del médico de la Lista de Facultativos o el informe de ingreso del Centro, **pero el Asegurado, o en su caso sus familiares, deberá comunicar la circunstancia a las oficinas de la Entidad, en el plazo de 7 días, recabando la correspondiente autorización para que vincule económicamente a la Aseguradora.**

**Sin el cumplimiento de estos requisitos, la Entidad no asumirá la cobertura ni se hará cargo de ninguna prestación sanitaria ni asumirá ninguna otra obligación económica, directa o indirectamente relacionada con la causa del ingreso.**

La permanencia en régimen de Hospitalización no tiene límite de estancias (**salvo lo previsto en cada caso**) y dependerá de si, según criterio del médico responsable de la Lista de Facultativos de ASISA, subsiste o no la necesidad técnica de dicha permanencia. No obstante, las autorizaciones de internamiento tendrán un límite de días de estancia relacionado con las previsiones escritas por el médico que ordene el ingreso, o por medias estadísticas de cada proceso estimadas por la Entidad. Para obtener una o más prórrogas de los días de hospitalización, será necesario tramitar la oportuna solicitud aportando un nuevo informe del médico responsable en el que se señalen las razones de dicha renovación de estancia y las previsiones al respecto.

**En ningún supuesto se aceptarán como motivo de permanencia otros distintos a**

los médicos, como problemas de tipo social (dificultades de atención familiar en el domicilio, ausencia de familiares, etc.).

No son de cobertura los gastos derivados de hospitalización en centro no concertado (privado o público) por la Entidad, aunque hayan sido prescritos por profesionales pertenecientes al Cuadro Médico de ASISA, salvo que se hayan originado por causa de urgencia vital. En estos supuestos, el asegurado o, en su caso, sus familiares, deberán comunicar y acreditar esta circunstancia a la Entidad en el plazo máximo de 7 días. Será requisito indispensable que la Hospitalización se haya realizado en el centro más próximo al lugar donde se produzca la situación de Urgencia. Una vez lo permita la situación médica del asegurado, éste deberá ser trasladado a un Centro concertado, previa coordinación con ASISA.

**La cobertura de Hospitalización incluye:**

- **Hospitalización por maternidad:** asistencia al parto o cesárea y puerperio, asistida por Tocólogo y Matrona pertenecientes al Cuadro Médico de ASISA. Incluye la anestesia también en partos normales.
- **Hospitalización pediátrica: Solamente para niños hasta los 14 años, inclusive.**
  - \* Atención del recién nacido, a indicación del Pediatra, desde el mismo momento del parto.
  - \* También se incluye la hospitalización por motivo médico o quirúrgico en centro concertado de la Entidad, incluyendo, en caso necesario, ingreso del recién nacido (Neonatología, Incubadora). Cuando la edad del niño, y el Centro, lo permitan, el enfermo podrá estar acompañado.

**Siempre que el parto/cesárea haya sido cubierto por ASISA,** la hospitalización del recién nacido será de cobertura con cargo al contrato de seguro de la madre, **hasta un máximo de 30 días desde la fecha de su nacimiento; para continuidad asistencial a cargo de la Entidad, es imprescindible el alta del recién nacido en ASISA dentro del citado período, según lo previsto en el apartado b) de la Condición General Octava.**

**Hospitalización por motivo quirúrgico.** Además de los gastos de la intervención quirúrgica, incluye también el estudio preoperatorio así como las visitas y curas en el postoperatorio inmediato, así como las prótesis o implantes incluidas de forma expresa en el punto 10 de esta condición Segunda.

- **Hospitalización por motivo médico** (que no precisa intervención quirúrgica).

Para tratamiento de los procesos que, a juicio del especialista del Cuadro Médico, no puedan tratarse en el domicilio o de forma ambulatoria con las técnicas correctas y precisen internamiento.

- **Hospitalización Psiquiátrica: Para tratamiento de pacientes con procesos psiquiátricos agudos o crónicos reagudizados y que sean recuperables.**

**En estos casos no se incluye cama de acompañante. Se establece una limitación de 50 días de Hospitalización por anualidad de seguro.**

- **Hospitalización en unidades especializadas,** como Unidad de Vigilancia Intensiva (U.V.I.) o Unidad Coronaria. **En estos casos no se incluye cama de acompañante.**
- **Hospital de Día:** Asistencia hospitalaria para procedimientos médicos y quirúrgicos, con o sin anestesia, y con permanencia registrada del paciente por un período inferior a 24 horas.



En régimen de Hospital de Día para tratamiento médico o psiquiátrico **no es de cobertura la medicación, salvo la medicación quimioterápica oncológica antineoplásica, con citostáticos u otros medicamentos, intravenosa o intravesical administrada en unidades de Oncología.**

Es imprescindible la oportuna prescripción formulada por el facultativo responsable que va a tratar al asegurado, que debe ser un médico especialista en la materia perteneciente al Cuadro Médico y autorizada por la Entidad de manera expresa con carácter previo a su ocurrencia. En la prescripción deberá figurar el motivo de la asistencia a realizar. La orden del médico deberá recaer obligatoriamente en un Centro concertado por la Entidad y el motivo estar incluido entre los servicios cubiertos por el contrato.

**Para la presente cobertura (Hospitalización y Hospital de Día) se establece un Periodo de Carencia de 8 meses.**

### **8.- Cirugía Ambulatoria**

Incluye cualquier intervención diagnóstica o terapéutica prescrita y realizada por un médico especialista en la materia perteneciente al Cuadro Médico de la Entidad en un centro autorizado, concertado por la Entidad, y que requiere normalmente una sala de intervenciones.

**Para este tipo de Cirugía se establece un Periodo de Carencia de 6 meses. Requiere previa prescripción y autorización expresa por parte de la Entidad.**

### **9.- Traslado de Enfermos (Ambulancia)**

Los traslados en ambulancia concertada objeto de cobertura serán aquellos que se realicen, dentro del territorio nacional, desde el domicilio o el lugar en que se encuentre el asegurado hasta el centro concertado donde deban prestarse los servicios asistenciales cubiertos que necesite, y del centro a su domicilio una vez completada la asistencia y **siempre que un médico del cuadro de la Entidad lo prescriba por escrito y concurren especiales circunstancias de imposibilidad física que impidan al asegurado utilizar los servicios de transporte ordinario (servicios públicos, taxi o vehículo particular).**

**No son de cobertura en ningún caso los traslados en medios de transporte distintos a las ambulancias (aviones medicalizados, tren, barco, helicóptero, etc.) ni los realizados por medios no concertados, incluyendo los servicios públicos.**

### **10.- Prótesis e Implantes**

**La Entidad, previa autorización expresa, cubre los gastos de prescripción, implantación y materiales exclusivamente de las prótesis quirúrgicas internas y los implantes quirúrgicos que se detallan a continuación:**

- Las prótesis esqueléticas internas y el material para osteosíntesis **(excluidos los implantes constituidos por hueso natural o sustitutos del mismo, salvo los injertos óseos, ligamentos biológicos e injertos osteotendinosos siempre que sean necesarios para una intervención quirúrgica autorizada previamente por la Entidad y se soliciten a bancos de huesos y tejidos nacionales concertados).**
- Las prótesis valvulares cardíacas **(excepto las prótesis valvulares transcáteter, transapicales o percutáneas de cualquier tipo: TAVI y otras);** las prótesis vascu-

lares tipo “by pass”, las endoprótesis de aorta y sus ramas, los conductos valvulados aórticos en casos de patología valvular aórtica, y los stents coronarios.

- Los marcapasos unicamerales y bicamerales **(no son de cobertura los dispositivos para resincronización cardíaca y para estimulación auricular ni, en general, cualquier tipo de Holter implantable, Desfibrilador automático implantable o DAI).**
- Las prótesis de mama incluidos los expansores **(exclusivamente tras mastectomía por neoplasias).**
- Las lentes intraoculares monofocales para el tratamiento de la catarata. **No son de cobertura las lentes bifocales, multifocales, tóricas o correctoras de defectos de refracción de cualquier tipo).**
- Las mallas sintéticas de pared abdominal o torácica **(no son de cobertura las mallas biológicas).**
- Las prótesis biliares.
- Los coils para embolizaciones.
- Los sistemas de derivación de LCR para hidrocefalias.
- Las prótesis testiculares.
- Los reservorios para la administración de fármacos oncológicos o de tratamiento del dolor (tipo Port-a-Cath®).

**En todo caso, cualquier otro gasto relativo a la prescripción, implantación o al producto o material protésico para implantación quirúrgica interna o para uso externo, o a cualquier producto, material o sustancia implantable, activa, sintética o biológica no autóloga, no incluidos en el detalle de cobertura anterior, correrá a cargo del asegurado. No son de cobertura los factores de crecimiento plaquetarios ni los tratamientos de cualquier tipo con células madre.**

**No serán de cobertura las prótesis incluidas en el detalle anterior que incorporen modificaciones técnicas, en cuanto al diseño y/o tipo de dispositivo, elementos de su composición, el material utilizado o los métodos para su implantación, así como en las fuentes de energía, en caso de implantes activos, respecto a las de utilización general hasta el momento de la contratación, salvo que sean incorporadas a la cobertura del presente contrato de seguro, previa comunicación expresa por parte de la Entidad aseguradora.**

## **11.- Trasplantes**

Quedan cubiertos por la Entidad los gastos derivados de la realización de trasplantes de médula ósea (tanto autólogo como heterólogo) y de córnea **(siendo el coste de la córnea por cuenta del Asegurado).**

**La obtención y el trasplante de órganos solo podrá realizarse conforme a lo establecido en la legislación sanitaria vigente. En todo caso, la Entidad no asume la gestión de la obtención del órgano o tejido a trasplantar, la gestión de la obtención de córnea o médula ósea de donante será a cargo del asegurado.**

**No son de cobertura otros tipos de trasplantes de órganos, tejidos o células.**

**Se requiere prescripción de un facultativo especialista en la materia del Cuadro Médico de ASISA, y autorización expresa y previa por parte de la Entidad.**

**Se establece un período de carencia de 8 meses.**

## **12.- Accidentes Laborales y del Seguro Obligatorio de Vehículos a Motor**

Incluye la asistencia sanitaria derivada de accidentes laborales, profesionales y los amparados por el Seguro Obligatorio de Vehículos de Motor, salvo que se excluyan expresamente en Condiciones Particulares.

## **13.- Asistencia en Viaje**

El Asegurado con residencia en España tendrá la cobertura de Asistencia en Viaje, **de acuerdo con lo establecido en el Anexo IV de las presentes Condiciones Generales.**

---

## **TERCERA: PRESTACIONES EXCLUIDAS**

---

Aparte de las específicamente establecidas en cada caso, quedan excluidas de la cobertura de este seguro las siguientes prestaciones:

- 1. Las producidas por hechos derivados de conflictos armados, hayan sido precedidos o no de declaración oficial de guerra, o terrorismo, así como las epidemias o pandemias oficialmente declaradas.**
- 2. Las que guarden relación directa o indirecta con explosiones o contaminaciones químicas, biológicas, nucleares o radioactivas, que deben ser cubiertas por los seguros de responsabilidad civil por daños nucleares.**
- 3. Las producidas por hechos de carácter extraordinario o catastrófico tales como inundaciones, tornados, huracanes o tifones, terremotos, derrumbamientos, etc.**
- 4. La asistencia derivada de la atención de patologías, situaciones o procesos anteriores a la contratación del seguro o presentes en el momento de dicha contratación, conocidos y no declarados en el cuestionario que debe cumplimentar el Asegurado, así como sus secuelas, brotes evolutivos y complicaciones.**
- 5. La asistencia derivada de la atención de patologías producidas por la participación del Asegurado en actividades profesionales o deportivas que impliquen elevada peligrosidad, ya sea como profesional o aficionado, tales como: actividades subterráneas, subacuáticas, aéreas, vehículos a motor, embarcaciones, boxeo y artes marciales, toreo, escalada, montañismo, barranquismo, puenting etc. y cualesquiera otra de naturaleza análoga.**
- 6. La asistencia derivada de alcoholismo crónico, drogadicción, intoxicaciones debidas al abuso del alcohol, de psicofármacos (salvo que hayan sido prescritos por un médico), estupefacientes o alucinógenos.**
- 7. La Cirugía plástica por motivos estéticos, así como cualquier técnica diagnóstica o terapéutica realizada con fines estéticos o cosméticos. La Cirugía del cambio de sexo. La Cirugía Bariátrica (tratamiento quirúrgico de la obesidad o para control metabólico). La Cirugía Robotizada (con robot Da Vinci o con cualquier otro dispositivo).**
- 8. La Medicina Preventiva (excepto lo recogido en el Anexo III de estas Condiciones), los Chequeos o exámenes de salud, así como los estudios genéticos, excepto los supuestos recogidos expresamente en el punto 4 (Medios de diagnóstico) de la Condición Segunda de estas Condiciones Generales.**
- 9. La Homeopatía, organometría y acupuntura, así como las técnicas diagnósticas**

o de tratamiento experimentales o no reconocidas por la ciencia médica o realizadas para ensayos clínicos de cualquier tipo.

10. Quedan excluidos los empastes, las prótesis dentarias, los implantes dentales, los tratamientos periodontales, la ortodoncia y la endodoncia, así como las pruebas diagnósticas o estudios previos o relacionados con estos tratamientos y cualquier técnica diagnóstica o tratamiento con fines estéticos o cosméticos.
11. En Psiquiatría y Neuropsiquiatría quedan excluidos los tests psicológicos y los tratamientos o técnicas de psicoanálisis, psicoterapia (excepto para lo establecido en la prestación de psicoterapia del punto 6.2 de la Condición General Segunda), hipnosis, sofrología tratamientos neuropsicológicos o de neurorehabilitación y tratamiento ambulatorio de la narcolepsia.
12. En Tocoginecología se excluyen las técnicas de tratamiento de la esterilidad, la inseminación artificial y la fecundación «in vitro», los DIU hormonales, así como las ecografías obstétricas de 4 y/o más “D” (4D, 5D, 6D, etc.). También se excluye la interrupción voluntaria del embarazo.
13. En Rehabilitación y recuperación funcional se excluyen los procesos que precisen terapia educativa como la educación para el lenguaje en procesos congénitos o la educación especial en enfermos con afección psiquiátrica. Asimismo, se excluyen las terapias de mantenimiento y ocupacionales, la estimulación temprana, la neurorehabilitación o la estimulación cognitiva, y, en general, los tratamientos de alteraciones neurológicas o neurodegenerativas no relacionadas con el aparato locomotor.

En cualquier caso, se excluye la rehabilitación en patologías crónicas y/o cuando el proceso haya entrado en un estado de estabilización insuperable, conforme al informe del médico rehabilitador, exceptuando los casos de reagudización del proceso.

14. Los implantes constituidos por hueso natural (salvo que sean necesarios para intervenciones autorizadas por la Entidad y siempre que se soliciten a bancos de huesos y tejidos nacionales) o sustitutivos del mismo, y los factores de crecimiento plaquetario. Las ortesis, así como los productos ortopédicos y anatómicos. Las prótesis de pene y escroto, las prótesis de mama y los expansores de piel (salvo lo indicado en el apartado de Cirugía oncológica de mama en el punto 5 de la Cláusula Segunda), los implantes dentales, cocleares, de oído medio y cualquier tipo de implante o prótesis que no sea de práctica quirúrgica general en la Sanidad Pública. No es de cobertura ningún gasto relativo a la prescripción, implantación o al producto o material protésico para implantación quirúrgica interna o para uso externo, de cualquier producto, material o sustancia implantable, activa, sintética o biológica, no autóloga, no incluidos de forma expresa en el punto 10 de la Cláusula Segunda de estas Condiciones (relativo a Prótesis e Implantes). También quedan excluidas las prótesis cubiertas en el citado punto 10 de la Cláusula Segunda, cuando incorporen modificaciones técnicas, en cuanto al diseño y/o tipo de dispositivo, elementos de su composición, el material utilizado, los métodos para su implantación, o que supongan cambios en las fuentes de energía, en caso de implantes activos, respecto a las de utilización general hasta el momento de la contratación, salvo que su incorporación a la cobertura del presente contrato de seguro sea comunicada previamente y de forma expresa por parte de la Entidad.

15. La Medicación, excepto en los casos de hospitalizaciones y la medicación quimioterápica oncológica antineoplásica con citostáticos o con otros medicamentos, intravenosa o intravesical, empleada en los tratamientos quimioterápicos oncológicos ambulatorios administrados en Unidades de Oncología en régimen de Hospital de Día (se excluye cualquier otra medicación administrada en régimen de Hospital de Día). Se excluyen las formas especiales de quimioterapia, tales como la Quimioterapia Intraoperatoria o la Quimioterapia Intraperitoneal. Se considerarán excluidos, en todo caso, los tratamientos experimentales, los de uso compasivo, y los realizados para indicaciones distintas de las autorizadas en la ficha técnica del medicamento de que se trate.
16. Se excluyen las terapias regenerativas y celulares de cualquier tipo, así como los tratamientos basados en ingeniería tisular y en terapias génicas o genéticas y cualquier tratamiento basado en modificaciones genéticas de células del paciente a través de cualquier procedimiento (incluso las terapias denominadas CAR-T o de células T con CAR).
17. Las exploraciones mediante Tomografía por Emisión de Positrones (P.E.T.) (excepto en aquellas patologías oncológicas, cardíacas y neurológicas incluidas en el Anexo I de estas Condiciones Generales). El T.A.C. espectral. Las ecografías obstétricas de 4 y/o más "D" (4D, 5D, 6D, etc.).
18. La monitorización neurofisiológica y la Neuronavegación, salvo en los casos previstos en la Condición General Segunda.
19. Los tratamientos mediante láser de miopía, hipermetropía, astigmatismo y otras patologías refractivas, así como el láser quirúrgico cualquiera que sea el órgano a tratar, excepto en los supuestos recogidos expresamente en el punto 5 (Técnicas especiales de Tratamiento) de la Cláusula Segunda de estas Condiciones Generales.
20. La radiocirugía estereotáctica o estereotáctica, excepto para tratamiento de lesiones tumorales localizadas del sistema nervioso central, la radiocirugía con Gammaknife o Cyberknife, la Tomoterapia, la Radioterapia Intraoperatoria, la Protonterapia o Terapia con protones, así como otras técnicas especiales de radioterapia, excepto en los supuestos recogidos expresamente en el punto 8 (Técnicas especiales de Tratamiento) de la Condición Segunda de estas Condiciones Generales. No es de cobertura ninguna forma de Radioterapia para patología benigna no oncológica.
21. Se excluye todo tipo de trasplantes, excepto el de médula ósea (autólogo y heterólogo) y córnea (siendo el coste de esta a cargo del asegurado).
22. Se excluyen de la cobertura del seguro todos aquellos medios, procedimientos y técnicas de diagnóstico o tratamiento no reconocidos o no universalizados en la práctica médica habitual, o que sean de carácter experimental o de investigación.
23. Cualquier técnica diagnóstica o terapéutica no incluida expresamente en la cobertura del contrato, o de nueva incorporación a la práctica médica habitual, después de la contratación de la misma, salvo que la Entidad comunique expresamente su incorporación. Cualquier acto diagnóstico o terapéutico que implique una modificación respecto a la práctica médica general previa a la contratación en cuanto a la vía de abordaje, dispositivos utilizados, materiales empleados y fuentes de energía, salvo que inclusión expresa en la cobertura previa comunicación por la Entidad.

**24. Cualquier asistencia prescrita y/o realizada por profesionales o centros no concertados por la Entidad, salvo lo establecido para el caso de Hospitalización por urgencia vital.**

**25. Cualquier asistencia (consulta, medio de diagnóstico, técnica de tratamiento, prótesis o implante, servicio, etc.) relativa a prestaciones no cubiertas por el presente contrato de seguro.**

---

## **CUARTA: UTILIZACIÓN DE LOS SERVICIOS**

---

### **1. Cuestiones Generales.**

El Asegurado, a quien corresponde el ejercicio de los derechos comprendidos en el presente contrato, deberá identificarse al requerir los servicios sanitarios asegurados incluidos en la Condición General Segunda, exhibiendo la tarjeta sanitaria de ASISA, junto con el D.N.I., en su caso, o cualquier otro documento que permita su identificación (pasaporte o permiso de conducción). La citada tarjeta es personal e intransferible, por lo que el uso indebido o fraudulento de la tarjeta sanitaria dará lugar al ejercicio por parte de ASISA de las acciones legales que correspondan.

Los gastos de asistencia que sean objeto de cobertura por el presente contrato serán abonados directamente por ASISA a los profesionales y centros concertados que hayan prestado el servicio por lo que el asegurado no debe anticipar el pago.

**ASISA no se hará cargo del coste de ninguna prestación que no haya sido prescrita ni sea realizada por profesionales del Cuadro Médico en centros y servicios o concertados por la misma.**

Para medios de diagnóstico, técnicas especiales de tratamiento, hospitalización, cirugía ambulatoria y otros servicios en los que así se indique la necesidad de prescripción, **esta corresponderá a un médico especialista en la materia de la Lista de Facultativos de la Entidad. Cuando así se indique, dicha prescripción deberá ser autorizada previamente y de forma expresa por parte de ASISA a través de diferentes canales establecidos al efecto, de acuerdo con las instrucciones que facilite la Entidad al respecto en cada momento. En el caso de las prestaciones realizadas con carácter urgente que requieran autorización por parte de la Entidad, esta se recabará dentro del plazo de 7 días contados a partir de la fecha en que tuvieron lugar.** La relación actualizada de las prestaciones que requiere autorización en cada momento puede ser consultada en la web de la entidad ([www.asisa.es](http://www.asisa.es)), así como en el resto de plataformas de información disponibles (app, teléfono, oficinas Delegación, etc.).

En el caso de que, de conformidad con lo dispuesto en la Condición General Segunda, se exija autorización expresa por parte de la Entidad para tener derecho a la prestación correspondiente (medios de diagnóstico, técnicas especiales de tratamiento, hospitalización, cirugía ambulatoria y demás prestaciones detalladas), se establece que el volante emitido al efecto carecerá de validez, si en el momento en que el asegurado reciba la asistencia o servicio autorizado, no se cumplen todos los requisitos establecidos en las presentes Condiciones Generales para tener derecho a la cobertura de la asistencia contemplada en el volante de autorización (por ejemplo, en caso de impago de la prima o del copago, reserva o inexactitud en el Cuestionario de Salud, etc.).

**Dadas las variaciones que puede experimentar el Cuadro Médico/Lista de Facul-**

tativos de la Entidad, se recomienda al asegurado que antes de la solicitud y prestación de los servicios objeto de cobertura realice las comprobaciones necesarias para verificar que si el profesional o centro están concertado por ASISA para el mismo. A dichos efectos, puede consultar el Cuadro Médico en la web ([www.asisa.es](http://www.asisa.es)) o app de la Entidad, o a través de los distintos canales de información que la Entidad pone a disposición del asegurado.

Cuando el asegurado se encuentre desplazado a otra provincia del territorio nacional, se recomienda ponerse en contacto con las oficinas de las Delegaciones y Subdelegaciones Provinciales de ASISA o de Entidades colaboradoras en las provincias en las que no existe Delegación Provincial de la Entidad para conocer el Cuadro Médico concertado para ser atendido con arreglo al presente contrato. Dicha información está igualmente accesible a través de la web de ASISA ([www.asisa.es](http://www.asisa.es)) y del resto de canales de información que la Entidad pone a su disposición.

En caso de que el asegurado se desplace a otra provincia para recibir asistencia, por deseo propio o por no encontrarse disponible en la provincia de alta, los gastos derivados del desplazamiento serán siempre a su cargo; **en ningún caso, serán asumidos por ASISA.**

## **2. Participación del Asegurado en el coste de los servicios (Copago)**

Salvo que en las Condiciones Particulares se indique lo contrario, se conviene la participación del asegurado en el coste de los servicios o Copago, por cada consulta, sesión, tratamiento o servicio sanitario utilizado cubierto por parte de la Entidad, de acuerdo con lo establecido en la Condiciones Particulares y/o especiales. El importe del copago podrá ser actualizado en cada renovación del contrato, según comunicación de la Entidad.

## **3. Libertad de elección de médico**

Para la prestación de la asistencia contratada rige el principio general de libertad de elección de facultativos de entre los que figuran en el Cuadro Médico de la Entidad, salvo para determinadas especialidades que podrán contener un único prestador del servicio. El Asegurado se dirigirá directamente al facultativo elegido, salvo los casos en que, con arreglo a las cláusulas de este contrato, sean exigibles requisitos adicionales.

## **4. Períodos de carencia**

Algunas de las prestaciones cubiertas por el presente seguro tienen establecido un determinado periodo de carencia o período de tiempo durante el cual no se cubren, que se computa desde la fecha de inicio del contrato o desde la fecha de inclusión de un nuevo asegurado al mismo.

---

## **QUINTA: DURACIÓN DEL CONTRATO DE SEGURO**

---

El seguro se estipula por el período de tiempo previsto en las Condiciones Particulares de este contrato de seguro y, a su vencimiento o finalización, de conformidad con el artículo 22 de la Ley de Contrato de Seguro, se prorrogará por periodos no superiores a un año. **No obstante, cualquiera de las partes podrá oponerse a la prórroga mediante notificación escrita a la otra, efectuada con un plazo de, al menos, un mes de anticipación a la conclusión del período del seguro en curso cuando quien se oponga a la prórroga sea el tomador, y de dos meses cuando sea**

**el asegurador.** El asegurador deberá comunicar al Tomador, al menos dos meses antes de que concluya el período contractual en curso, cualquier modificación del contrato de seguro.

En el supuesto de que el contrato de seguro no se prorrogase para el siguiente período contractual por voluntad de Asisa, según lo previsto en el párrafo anterior, si el asegurado se encontrase hospitalizado en el momento de finalización la relación contractual, la Entidad resultará obligada a asumir la cobertura de dicho ingreso hasta el alta hospitalaria, salvo renuncia del Asegurado a continuar el tratamiento.

En caso de que el contrato de seguro sea resuelto por parte del Tomador o contratante, las coberturas cesarán en todo caso en la fecha de vencimiento o finalización establecida en las Condiciones Particulares, sin que resulte de aplicación lo establecido en el párrafo anterior. Por tanto, si el Asegurado se encontrara recibiendo algún tipo de prestación asegurada en el momento del vencimiento o finalización del contrato, la cobertura asegurada de Asisa cesará en la citada fecha sin tener obligación de asumir ningún coste a partir de dicha fecha, incluso aunque sea derivada de un siniestro ocurrido durante la vigencia del seguro o salvo que la extinción de la póliza sea motivada por dolo o culpa grave del asegurado.

---

## **SEXTA: PRIMAS (PRECIO DEL SEGURO)**

---

El Tomador del seguro, de acuerdo con el artículo 14 de la Ley de Contrato de Seguro, está obligado al pago de la Prima o precio del seguro, según lo previsto en las Condiciones Particulares. Las primas a cuyo pago queda obligado el Tomador del seguro son anuales, pudiendo pactarse el pago fraccionado de las mismas. Salvo que en las Condiciones Particulares se especifique otra cosa, el lugar de pago de la prima se corresponderá con la domiciliación bancaria facilitada por el Tomador.

Todos los impuestos, recargos y tributos existentes y los que en lo sucesivo puedan establecerse sobre los contratos de seguro y las primas, son a cargo del Tomador del seguro cuando legamente sean repercutibles.

La primera Prima o fracción de la misma será exigible, conforme a lo previsto en el artículo 14 de la Ley de Contrato de Seguro a la firma del contrato. Si no hubiera sido pagada por culpa del Tomador, el Asegurador tiene derecho a resolver el contrato o a exigir el pago en vía ejecutiva con base en el contrato, y si no hubiera sido pagada antes de que se produzca el siniestro, el Asegurador quedará liberado de su obligación. (Artículo 15 de la Ley de Contrato de Seguro).

En caso de falta de pago de la segunda o sucesivas Primas o fracciones de la misma, la cobertura del Asegurador queda suspendida un mes después del día de su vencimiento, reservándose ASISA el derecho a resolver el contrato. En caso de que la aseguradora no haya resuelto el contrato o reclamado la prima o fracción en el plazo de los seis meses siguientes al impago, se entenderá que el contrato queda extinguido. Si el contrato no hubiera sido resuelto o extinguido conforme a las condiciones anteriores, la cobertura vuelve a tener efecto no retroactivo a las veinticuatro horas del día en que el Tomador pague la prima. En cualquier caso, el Asegurador cuando el contrato esté en suspenso sólo podrá exigir el pago de la Prima del Período de Seguro en curso.

**El fraccionamiento del pago de la prima no libera al Tomador de la obligación de abonar la totalidad de la prima anual, quien perderá el derecho al fraccionamiento**



**de la Prima que se hubiere convenido en caso de impago del recibo de cualquier fracción siendo exigible desde ese momento la Prima total acordada para el período de Seguro que reste.**

El Asegurador y el Tomador sólo quedan obligados por los recibos librados por la dirección o por sus representantes legalmente autorizados.

**En caso de extinción anticipada del Contrato imputable al Tomador, la parte de prima anual no consumida corresponderá a la Aseguradora, ya que la prima es única para el período contractual con independencia de que se admita su fraccionamiento.**

La prima de cada asegurado se calcula en base a los factores de riesgo que se detallan seguidamente: edad del asegurado a 31 de diciembre del período de seguro que vence y zona geográfica del domicilio del asegurado identificado en el contrato. A través del presente documento, el tomador manifiesta su conformidad a las modificaciones que, por tal motivo, pueda experimentar el importe de la prima. Asimismo, la Entidad Aseguradora podrá tomar en consideración en la actualización de la prima la variación de los costes asistenciales, la morbilidad, la incorporación de nuevas prestaciones o innovaciones tecnológicas. Además, las primas a abonar también podrán variar en función de otras circunstancias personales de los asegurados.

La actualización de la prima se efectúa de conformidad con lo establecido en el artículo 94.1 de la Ley de Ordenación, Supervisión y Solvencia de las Entidades Aseguradoras y Reaseguradoras, que dispone que las tarifas de primas deberán fundamentarse en bases técnicas y en información estadística elaborada de acuerdo con lo dispuesto en esta Ley y en sus normas de desarrollo. Deberán ser suficientes, según hipótesis actuariales razonables, para permitir a la entidad aseguradora satisfacer el conjunto de las obligaciones derivadas de los contratos de seguro y, en particular, constituir las provisiones técnicas adecuadas.

ASISA comunicará por escrito la actualización del importe de la prima y de los copagos para la siguiente anualidad dos meses antes de la renovación del contrato de seguro.

Recibida la citada comunicación, el tomador podrá hacer uso del derecho establecido en la Cláusula QUINTA.

La aceptación por el Tomador de las nuevas condiciones del contrato se entenderá realizada con el pago del primer recibo de Prima, correspondiente al nuevo período de la prórroga.

COPAGOS: Salvo pacto en contrario previsto en las Condiciones Particulares del seguro, las partes contratantes convienen la participación del asegurado en el coste de los servicios que utilice. Dicha participación o copago será única para cada consulta, sesión, tratamiento o servicio utilizado por el asegurado, **y su importe podrá ser actualizado anualmente por la Entidad en cada renovación del contrato, mediante comunicación al Tomador.**

El cobro de los copagos se efectuará por la Entidad en la cuenta designada por el Tomador para el pago de la prima, aunque, excepcionalmente, podrá acordarse su abono por el asegurado en la domiciliación bancaria facilitada que éste facilite a dichos efectos.

La Entidad facilitará de forma periódica, un resumen del importe de los copagos correspondientes a los servicios utilizados.

**Lo establecido en la presente Cláusula SEXTA para la falta de pago de la segunda y sucesivas primas o fracciones de ella, será de aplicación en caso de impago del importe de los copagos, respondiendo siempre el tomador, aún en el caso de que se hubiese acordado el pago de los mismos por parte del asegurado. Por tanto, en caso de impago de los copagos por parte del asegurado, el tomador asume el compromiso de abonar los mismos, por lo que autoriza a ASISA a que envíe al cobro dicho importe a la domiciliación bancaria designada en cada momento para el pago de la prima, y ejerza frente a él, en su caso, las acciones legales que correspondieran como obligado al pago de la prima y copagos.**

---

### **SÉPTIMA: OBLIGACIONES Y DEBERES DEL TOMADOR Y/O ASEGURADO**

---

El Tomador del seguro y en su caso, el Asegurado tiene las siguientes obligaciones:

- a) Declarar a ASISA, antes de la conclusión del contrato, de acuerdo con el Cuestionario que esta le someta, todas las circunstancias por él conocidas que puedan influir en la valoración del riesgo a asegurar. Queda exonerado de tal deber si ASISA no le somete Cuestionario o cuando, aun sometiéndoselo, se trate de circunstancias que puedan influir en la valoración del riesgo y que no estén comprendidas en él, resultando esencial que la información facilitada por el Tomador/Asegurado sea veraz y completa, al constituir la base para la aceptación del riesgo del presente contrato, del cual forma parte dicho Cuestionario.
- b) Notificar al Asegurador el cambio de domicilio y de dirección de correo electrónico identificadas en el contrato, tanto del tomador como del asegurado, así como el resto de datos facilitados a la Entidad a efectos de comunicaciones en los ocho días siguientes a producirse. Para mantener el derecho a la asistencia, el nuevo domicilio debe encontrarse dentro del ámbito asistencial de la entidad aseguradora.
- c) Aminorar las consecuencias del siniestro, empleando los medios a su alcance para el pronto restablecimiento. El incumplimiento de este deber con la manifiesta intención de perjudicar o engañar al Asegurador, liberará a éste de toda prestación derivada del siniestro.
- d) Facilitar al Asegurador toda la información que éste precise para ejercer el derecho de subrogación, previsto en los artículos 43 y 82 de la Ley de Contrato de Seguro, en los derechos y acciones que por razón de la asistencia prestada, y hasta el límite del importe de la misma, pueda corresponder al Asegurado frente a las personas responsables de la enfermedad o lesión, o frente a las personas o entidades que legal o reglamentariamente deban satisfacer dichos gastos asistenciales.
- e) El Asegurado tiene la obligación de facilitar a Asisa, en aquellos casos que lo requiera expresamente, los informes médicos y/o presupuestos que permitan a aquélla determinar si la prestación asistencial requerida es objeto de cobertura por el presente contrato. Asisa no tendrá que garantizar la prestación solicitada, mientras no le sean facilitados los citados informes y presupuestos en los casos en que así haya sido expresamente requerido al Asegurado. El asegurador podrá reclamar al Asegurado el coste de la cobertura de cualquier prestación, que no procediera asumir, una vez conocida la información facilitada por el Asegurado.
- f) Comunicar al Asegurador la pérdida, sustracción o deterioro de la tarjeta a la mayor brevedad posible, para que pueda emitir y enviar una nueva tarjeta al domicilio del asegurado identificado en el contrato, anulando la anterior. Igualmente,

el Tomador o Asegurado deberán devolver a ASISA la tarjeta correspondiente al asegurado cuando su contrato quede extinguido.

---

**OCTAVA: FACULTADES DEL TOMADOR Y/O ASEGURADO**

---

- a) El Tomador del seguro podrá reclamar al Asegurador, en el plazo de un mes desde la entrega del contrato, que se subsanen las divergencias existentes entre ésta y la proposición de seguro si la hubiere o de las cláusulas acordadas, según dispone el artículo 8 de la Ley de Contrato de Seguro. Transcurrido dicho plazo sin efectuar la reclamación, se estará a lo dispuesto en el contrato.
- b) Podrá solicitarse el alta del recién nacido como asegurado de ASISA, con eliminación de los períodos de carencia aplicables en cada caso y sin valoración de Cuestionario de Salud, siempre que el parto o cesárea haya sido cubierto por ASISA y la solicitud se realice dentro de los 30 días siguientes a la fecha de su nacimiento. Para las altas solicitadas fuera del expresado período, así como para los nacidos en partos o cesáreas no cubiertos por la Entidad será exigible Cuestionario de Salud, con valoración del riesgo y posibilidad de no aceptación de la contratación, y aplicación de los períodos de carencia establecidos en las Condiciones Generales que resulten de aplicación para cada seguro.
- c) Si el Tomador, al solicitar el Seguro, hubiere declarado de forma inexacta el año de nacimiento del asegurado, la Entidad solo podrá resolver el contrato cuando la verdadera edad de aquel, a la fecha de inicio del mismo, excediere de los límites de admisión establecidos por el Asegurador en el momento de contratación. Si no excediera de los citados límites, la Entidad queda facultada para regularizar la diferencia entre el importe abonado por el Tomador y el que éste debería haber abonado en caso de haber declarado la edad correcta del asegurado en el momento de contratación.
- d) Cuando el contrato de seguro se celebre utilizando una técnica de contratación a distancia, el Tomador podrá resolverlo unilateralmente, sin indicación de los motivos y sin penalización, si no ha acaecido el siniestro objeto de cobertura, en los 14 días siguientes a la firma del contrato o a la recepción por el Tomador de las condiciones contractuales y la información previa obligatoria, si esta recepción es posterior a la firma del contrato, mediante comunicación escrita a la Entidad en este sentido.

---

**NOVENA: FACULTADES DEL ASEGURADOR**

---

- a) Cuando ASISA tenga conocimiento de la reserva o inexactitud de los datos que haya facilitado el Tomador/Asegurado del seguro en el Cuestionario de Salud podrá rescindir el contrato mediante comunicación dirigida al Tomador en el plazo de un mes desde que tuvo conocimiento.
- b) Si el siniestro sobreviene antes de que la Aseguradora efectúe la comunicación a que se refiere el párrafo anterior, la prestación de éste se reducirá proporcionalmente a la diferencia entre la Prima convenida y la que se hubiera aplicado de haberse conocido la verdadera entidad del riesgo. Si medió dolo o culpa grave del Asegurado, la Aseguradora quedará liberada del pago de la prestación.

---

## **DÉCIMA: PÉRDIDA DE DERECHOS, INDISPUTABILIDAD DEL CONTRATO Y NULIDAD DEL MISMO**

---

1. El Asegurado pierde el derecho a la prestación garantizada:
  - a) En caso de reserva o inexactitud por parte del Tomador o, en su caso, del Asegurado, a la hora de declarar el riesgo (cumplimentar el cuestionario de salud) antes de la suscripción del contrato, siempre y cuando haya mediado dolo o culpa grave (artículo 10 de la Ley de Contrato de Seguro).
  - b) Si el hecho garantizado sobreviene antes de que se haya pagado la primera Prima o fracción de la misma, salvo pacto en contrario (artículo 15 de la Ley de Contrato de Seguro).
  - c) Cuando el siniestro hubiese sido causado por mala fe del Asegurado (artículo 19 de la Ley de Contrato de Seguro).
2. Si se hubiera practicado reconocimiento previo o se hubiera reconocido plenitud de derechos, el contrato será indisputable en cuanto al estado de salud del Asegurado y la Entidad Aseguradora no podrá negar sus prestaciones alegando la existencia de enfermedades anteriores, a menos que de manera expresa y como consecuencia de dicho reconocimiento se haga alguna salvedad en las condiciones particulares de la Póliza, o el Asegurado, actuando con dolo o culpa grave, haya cumplimentado el cuestionario de salud con reserva o inexactitud.

Si no se hubiere practicado reconocimiento médico ni se hubiese reconocido la plenitud de derechos, el contrato será indisputable transcurrido un año desde la conclusión del contrato, salvo que el Tomador o el Asegurado haya actuado con dolo al cumplimentar el cuestionario de salud.
3. El contrato de seguro será nulo, salvo en los casos previstos por la Ley de Contrato de Seguro, si en el momento de su conclusión ya hubiere ocurrido el Siniestro.

---

## **DECIMOPRIMERA: COMUNICACIONES**

---

Las comunicaciones a la Entidad Aseguradora por parte del Tomador del seguro o del Asegurado se realizarán en el domicilio social de aquélla señalado en el contrato. Las comunicaciones efectuadas por un corredor de seguros al asegurador en nombre del tomador del seguro surtirán los mismos efectos que si la realizara el propio tomador, salvo indicación en contrario de éste.

Las comunicaciones de la Entidad Aseguradora al Tomador del seguro o, al Asegurado podrán realizarse por correo postal o electrónico, o por cualquier otro medio de mensajería instantánea facilitado por el tomador en el momento de realizar la solicitud del seguro mientras no comunique un cambio de la misma. El Tomador podrá oponerse al envío de comunicaciones electrónicas a través del siguiente buzón: [DPO@grupoasisa.com](mailto:DPO@grupoasisa.com)

A los efectos de este seguro, se entiende comunicado el siniestro al solicitar el Asegurado la prestación del servicio.

---

## **DECIMOSEGUNDA: RECLAMACIONES Y PRESCRIPCIÓN**

---

Los Tomadores del seguro, Asegurados, beneficiarios, terceros perjudicados o

derechohabientes de cualesquiera de ellos, podrán formular reclamaciones en vía interna ante la Delegación Provincial de Asisa, para lo cual tienen a su disposición, en las oficinas de la Entidad Aseguradora, un modelo de reclamación.

Sin perjuicio de cualquier otra instancia que pudiera resultar competente, las personas indicadas en el párrafo anterior podrán formular reclamación ante el SERVICIO DE ATENCION AL CLIENTE DEL GRUPO ASISA, Calle Juan Ignacio Luca de Tena nº. 12, 28027 MADRID, sac@asisa.es, de acuerdo con lo dispuesto en la normativa aplicable, Orden ECO/734/2004, de 11 de marzo, para lo cual tienen a su disposición, un modelo de reclamación, en las oficinas de la Entidad Aseguradora y en la página web de la Entidad ([www.asisa.es](http://www.asisa.es)). Lo anterior es requisito previo para la formulación de queja y reclamación, si ello diera lugar, ante el Servicio de Reclamaciones/ Dirección General de Seguros y Fondos de Pensiones (art. 97 de la Ley de Ordenación, Supervisión y Solvencia de Entidades Aseguradoras y Reaseguradoras).

ASISA no se encuentra adherida a ninguna Junta Arbitral de Consumo. Los conflictos que puedan surgir entre Tomadores de seguro, Asegurados, beneficiarios, terceros perjudicados o derechohabientes de cualesquiera de ellos con la Entidad Aseguradora, se resolverán por los jueces y tribunales competentes. (Art. 97 de la Ley de Ordenación, Supervisión y Solvencia de Entidades Aseguradoras y Reaseguradoras).

A efectos del presente contrato de seguro, con independencia de las instancias anteriores, será juez competente para el conocimiento de las acciones derivadas del mismo, el del domicilio del Asegurado, a cuyo efecto este designará un domicilio en España, en caso de que el suyo fuese en el extranjero.

Las acciones que se deriven de este contrato de seguro prescribirán en el término de cinco años (artículo 23 de la Ley de Contrato de Seguro).

---

## **DECIMOTERCERA: ÁMBITO DEL SEGURO**

---

Las garantías del presente seguro se extienden a todo el territorio nacional, salvo lo establecido para la cobertura de Asistencia en Viaje (Anexo IV).

---

## **DECIMOCUARTA: PROTECCIÓN DE DATOS DE CARÁCTER PERSONAL**

---

### **1. Responsable del tratamiento de sus datos personales.**

El responsable del tratamiento es ASISA ASISTENCIA SANITARIA INTERPROVINCIAL DE SEGUROS, S.A.U. (en adelante, ASISA), con CIF A08169294 y con domicilio social en Calle Juan Ignacio Luca de Tena, 12, 28027 Madrid.

ASISA tiene nombrado formalmente un Delegado de Protección de Datos, que tiene habilitado el siguiente canal de comunicación: [DPO@grupoasisa.com](mailto:DPO@grupoasisa.com)

### **2. Tratamiento de los datos personales.**

Se procederá a tratar datos personales identificativos, de empleo, características personales, circunstancias sociales, datos socioeconómicos y datos de salud, proporcionados a través de la solicitud de seguro, así como durante la vigencia del contrato y mediante el acceso a ficheros existentes en fuentes públicas o privadas siempre que exista un interés legítimo y/o cumplimiento de una obligación legal.

El Tomador y/o el Asegurado se compromete a garantizar que toda la información

facilitada incluida la relativa a los asegurados es cierta y no ha omitido dato alguno sobre el estado de salud de cada uno de los Asegurados. Asimismo, en caso de proporcionar datos relativos a otra persona física deberá, con carácter previo a su inclusión, obtener los correspondientes consentimientos e informarle de los extremos contenidos en la presente cláusula.

### **3. Finalidad del tratamiento de los datos personales.**

El tratamiento de los datos tendrá como finalidad atender, gestionar y ejecutar el contrato de seguro, así como prestar los servicios relacionados directa o indirectamente con el mantenimiento del mismo.

Adicionalmente, ASISA está amparada por el interés legítimo para:

- Valorar, seleccionar y tarificar los riesgos asociados al seguro solicitado, como, por ejemplo, evaluar la solvencia económica, realizar estudios estadísticos, de calidad o análisis técnicos, así como prevenir el fraude en la contratación del seguro.
- Enviar información comercial adaptada a los intereses del asegurado, incluido a través de medios electrónicos, así como realizar encuestas de opinión. En este caso, sólo será enviada información que esté relacionada con productos y/o servicios propios de la entidad que sean similares a los que el asegurado tenga contratados y en aras de mejorar su grado de satisfacción como cliente. Si no desea recibir publicidad por medios electrónicos, el asegurado podrá dirigirse a la dirección postal DPO@grupoasisa.com.
- Transmitir los datos personales del asegurado dentro del grupo empresarial para fines administrativos internos.
- En el caso de no producirse el pago en el término previsto para ello y de cumplirse los requisitos previstos en la normativa vigente, comunicar los datos relativos al impago a sistemas de información crediticia relativos al incumplimiento de obligaciones dinerarias, financieras o de crédito.

Asimismo, en base al cumplimiento de obligaciones legales, el tratamiento de los datos tendrá como finalidad:

- Realizar el análisis estadístico-actuarial tanto para la determinación del riesgo asociado como para la tarificación de las pólizas de los clientes y potenciales clientes ya sea en el proceso de la solicitud del seguro o durante la vigencia del contrato en atención a las nuevas circunstancias del Asegurado o al cambio de la base actuarial.
- Cumplir con las obligaciones establecidas en la normativa relativa a seguros, leyes tributarias y la normativa en materia de protección de datos de carácter personal vigente.

### **4. Legitimación para el tratamiento de los datos personales.**

La base para el tratamiento de los datos personales del asegurado se encuentra:

- En la ejecución del contrato para la prestación de asistencia sanitaria al asegurado por parte de ASISA, en base a lo dispuesto en el contrato de seguro que le vincula con dicho asegurado.
- En el cumplimiento de obligaciones legales para cumplir con lo dispuesto en la normativa relativa a seguros, leyes tributarias y la normativa en materia de protección de datos de carácter personal vigente.

- En el interés legítimo para enviarte ofertas y promociones personalizadas, así como para prevenir conductas fraudulentas y de riesgo para ASISA respecto a clientes y exclientes y con fines administrativos internos.

## **5. Destinatarios de los datos personales.**

Los datos personales tratados por ASISA para alcanzar las finalidades detalladas anteriormente podrán ser comunicados a los siguientes destinatarios en función de la base legitimadora de la comunicación.

- Dirección General de Seguros, Organismos y Administraciones Públicas.
- Empresas de Reaseguro o Coaseguro a fin de celebrar, tramitar o gestionar, en su caso, las prestaciones contenidas en el presente contrato.
- Médicos, centros médicos, hospitales y otras instituciones o personas, identificadas como prestadores de servicios sanitarios en la Lista de Facultativos elaborada por ASISA que puede consultar en su sitio web [www.asisa.es](http://www.asisa.es).
- Entidades financieras para la gestión de cobros y pagos.
- Unión Española de Entidades Aseguradoras y Reaseguradoras (UNESPA).
- Entidades titulares de ficheros de servicios de información sobre solvencia patrimonial y crédito, tanto para su consulta en los supuestos legalmente establecidos, como en caso de incumplimiento de sus obligaciones dinerarias.

## **6. Tiempo de conservación de los datos personales**

Los datos personales se mantendrán durante la vigencia del contrato y, posteriormente, siempre que el asegurado no haya ejercitado su derecho de supresión, siendo conservados teniendo en cuenta los plazos legales que resulten de aplicación en cada caso concreto, de acuerdo con la tipología de los datos, así como con la finalidad del tratamiento.

Una vez finalizado el mencionado plazo, ASISA se compromete a cesar en el tratamiento de todos los datos personales, así como a bloquearlos debidamente.

Dichos plazos podrán ser consultados en la Política de Conservación de Datos de ASISA incorporada en la página web [www.asisa.es](http://www.asisa.es), así como en aquellos otros lugares visibles para el titular de los datos.

## **7. Derechos en relación al tratamiento de los datos personales.**

El asegurado tiene derecho a acceder a sus datos personales y a obtener confirmación sobre cómo se están tratando dichos datos. Asimismo, tiene derecho a solicitar la rectificación de los datos que sean incorrectos o inexactos o, en su caso, solicitar su supresión cuando, entre otros motivos, los datos ya no sean necesarios para los fines que hayan sido recabados por ASISA.

En determinadas circunstancias, el asegurado podrá solicitar la limitación del tratamiento de sus datos, en cuyo caso ASISA únicamente los conservará para el ejercicio o la defensa de posibles reclamaciones.

Asimismo, también en determinadas circunstancias, el asegurado podrá oponerse al tratamiento de sus datos personales con la finalidad informada por ASISA. En ese caso, ASISA cesará en el tratamiento de los datos personales, salvo que concurren motivos legítimos, o para garantizar el ejercicio o la defensa de posibles reclamaciones.

Por último, el asegurado podrá solicitar el derecho a la portabilidad y obtener para sí mismo o para otro prestador de servicios determinada información derivada de la relación contractual formalizada con ASISA.

El ejercicio de tales derechos podrá realizarse mediante:

- Escrito dirigido a ASISA, ASISTENCIA SANITARIA INTERPROVINCIAL DE SEGUROS, S.A.U., a la dirección postal Calle Juan Ignacio Luca de Tena número 12, 28027, Madrid.
- Mediante comunicación dirigida a la dirección de correo electrónico DPO@grupoasisa.com

En ambos supuestos, se exigirá acreditar la identidad de la persona que ejerce sus derechos mediante el envío de copia de su DNI, NIE, Pasaporte o documento equivalente, por las dos caras.

ASISA facilitará la información solicitada en el plazo máximo de un mes a partir de la recepción de la solicitud. Dicho plazo podrá prorrogarse otros dos meses en caso necesario, teniendo en cuenta la complejidad y el número de solicitudes.

El asegurado podrá retirar el consentimiento en cualquier momento, en el caso de haberse otorgado para alguna finalidad específica, sin que ello afecte a la licitud del tratamiento basado en el consentimiento previo a dicha retirada.

El asegurado podrá presentar reclamación ante la Autoridad de Control competente en materia de protección de datos. No obstante, en primera instancia, podrá presentar reclamación ante el Delegado de Protección de Datos, quien revolverá la misma en el plazo máximo de dos meses.

---

## **DECIMOQUINTA: EXONERACIÓN DE RESPONSABILIDAD**

---

Los profesionales, centros y servicios sanitarios debidamente autorizados de acuerdo con la normativa vigente, que la Entidad pone a disposición del asegurado y que éste solicita, en virtud del derecho de libertad de elección de médico y centro, gozan de plena autonomía, independencia y responsabilidad en la prestación de la asistencia sanitaria, por lo que en consecuencia, **la Entidad no responderá en ningún caso de forma directa, solidaria o subsidiariamente, en relación con los actos y/u omisiones de los profesionales y centros antes mencionados en el ejercicio de su actividad profesional, sobre la que no ejerce ningún control, al encontrarse la misma sujeta al secreto profesional y teniendo en cuenta la confidencialidad de la información de salud.**



## **ANEXO I**

### **COBERTURAS PARA PET/PET-TAC: INDICACIONES DE LA FLUDESOXIGLUCOSA( FDG)**

#### **a) ONCOLÓGICAS**

##### **Diagnóstico:**

Caracterización del nódulo pulmonar solitario.

Detección del tumor de origen desconocido evidenciado, por ejemplo, por adenopatía cervical, metástasis hepáticas u óseas.

Caracterización de una masa pancreática.

##### **Estadificación:**

Tumores de cabeza y cuello, incluyendo biopsia guiada asistida.

Cáncer de pulmón primario.

Cáncer de mama localmente avanzado.

Cáncer de esófago.

Carcinoma de páncreas.

Cáncer colorrectal, especialmente en las recurrencias.

Linfoma maligno.

Melanoma maligno, con Breslow > 1,5 mm o metástasis en nódulos linfáticos en el diagnóstico inicial.

##### **Monitorización de la respuesta al tratamiento:**

Linfoma maligno.

Tumores de cabeza y cuello.

##### **Detección en caso de sospecha razonable de recidiva:**

Gliomas con alto grado de malignidad (grados III o IV).

Tumores de cabeza y cuello.

Cáncer de tiroides (no medular): pacientes con incremento de los niveles séricos de tiroglobulina y rastreo corporal con yodo radiactivo negativo.

Cáncer de pulmón primario.

Cáncer de mama.

Carcinoma de páncreas.

Cáncer colorrectal.

Cáncer de ovario.

Linfoma maligno.

Melanoma maligno.

#### **b) CARDIACAS**

Evaluación de la viabilidad miocárdica en pacientes con insuficiencia ventricular izquierda grave y que son candidatos a revascularización, solo cuando las técnicas de imagen convencionales no son concluyentes.

#### **c) NEUROLÓGICAS**

Localización de focos epileptógenos en la valoración prequirúrgica de la epilepsia temporal parcial.

## ANEXO II

### SEGUNDA OPINIÓN MÉDICA Y CONSULTA CON EXPERTOS INTERNACIONALES

El asegurado o el especialista de la Entidad que le atienda, podrá solicitar una SEGUNDA OPINIÓN médica referente tanto al diagnóstico como al tratamiento de alguno de los procesos o enfermedades graves que se enumeran a continuación:

1. Oncología.
2. Enfermedades cardiacas, incluyendo cirugía cardiaca y angioplastia.
3. Trasplante de órganos.
4. Enfermedades neurológicas y neuroquirúrgicas, incluyendo accidentes cerebrovasculares.
5. Cirugía ortopédica compleja.
6. Síndromes y malformaciones congénitas.
7. Enfermedades degenerativas y desmielinizantes del sistema nervioso.
8. Enfermedades y problemas derivadas de la insuficiencia renal.

El servicio también se podrá solicitar para otras enfermedades distintas de las enumeradas, incluyendo las consideradas enfermedades raras o patologías complejas, **siempre que el solicitante aporte la información médica suficiente (diagnóstica y de tratamiento) para poder someterlos a expertos de reconocido prestigio.**

**Para acceder al servicio de Segunda Opinión, el asegurado deberá llamar al teléfono 91 075 71 95, donde le indicarán la documentación (pruebas e informes médicos) relativa al primer diagnóstico establecido que deberá enviar a la dirección que le faciliten, junto con el cuestionario que deberá cumplimentar al efecto.**

Expertos de reconocido prestigio internacional, en la enfermedad de que se trate, valorarán el diagnóstico y tratamiento establecido, emitiendo el oportuno informe en un plazo de tiempo de cinco días laborables desde la recepción de toda la documentación necesaria.

Dicho informe se efectuará siempre sobre la base del historial médico del paciente y el correspondiente primer diagnóstico efectuado por los médicos que le hayan atendido.

**No están cubiertos por la Entidad las consultas, pruebas y/o tratamientos, que no se realicen de acuerdo con las normas y coberturas del seguro de asistencia sanitaria.**

Asimismo, el asegurado que cumpla los criterios anteriores dispondrán de los siguientes servicios, llamando al número de teléfono indicado anteriormente:

#### **a) ORIENTACIÓN MÉDICA**

A través de dicho servicio, el asegurado podrá resolver dudas médicas las 24 horas del día a través de la consulta con médicos. En caso de que el asegurado haya gestionado un caso de Segunda Opinión Médica, contará con un médico asignado, quien estará a su disposición para comentar telefónicamente la evolución de su caso y resolver todas aquellas dudas que le vayan surgiendo.

El objetivo de este servicio es complementar la atención médica y resolución de dudas, nunca la sustitución de su médico tratante.

## **b) SERVICIO DE AYUDA PSICOEMOCIONAL A PACIENTES CON ENFERMEDADES GRAVES**

En relación con las enfermedades graves enumeradas en el apartado anterior, el asegurado contará con la posibilidad de solicitar apoyo psicológico relativo a su enfermedad o estado de salud, de forma telefónica. Dicho servicio consistirá en la concertación de una conferencia con un psicólogo, quien le asesorará, orientará y apoyará emocionalmente a superar la adversidad.

**El servicio consistirá en un máximo de 5 sesiones telefónicas.**

## ANEXO III

### MEDICINA PREVENTIVA

---

En las especialidades indicadas a continuación se incorporan programas que incluyen consulta con el médico especialista así como las pruebas diagnósticas que se indican, a título de ejemplo, y siempre que el facultativo las considere necesarias **(en todo caso, tanto las consultas como las pruebas de diagnóstico que correspondan según los diferentes programas correrán a cargo de facultativos y centros del Cuadro Médico de la Entidad)**

**Pediatría:** Comprende los exámenes de salud del recién nacido (incluyendo detección de metabolopatías así como detección precoz de la hipoacusia mediante otoemisiones acústicas o potenciales evocados auditivos en caso necesario) y exámenes periódicos de salud para control del desarrollo infantil (desde el nacimiento hasta los 11 años de edad).

**Ginecología:** Revisión ginecológica anual para la prevención del cáncer de cérvix, endometrio y mama. Incluye consulta y exploración así como las pruebas diagnósticas (mamografía, citología o ecografía ginecológica, por ejemplo) que el ginecólogo del Cuadro Médico de ASISA indique a la paciente.

- En la prevención del cáncer de mama se recomienda la realización de una mamografía cada 2 años en mujeres mayores de 50 años (el Ginecólogo, no obstante, indicará a la asegurada con qué frecuencia debe realizarse esta exploración en su caso).
- Para la prevención del cáncer de cuello uterino (cáncer de cérvix) se recomienda realizar una citología cérvico-vaginal de Papanicolau en mujeres de 25 a 65 años. Al principio, con periodicidad anual, y después, cada 3-5 años, según las pautas recomendadas por las Sociedades Científicas. En función de sus características particulares, el ginecólogo del Cuadro Médico de ASISA puede indicar esta exploración con mayor o menor frecuencia de la señalada. Estas recomendaciones no son de aplicación en mujeres que no han tenido relaciones sexuales o a quienes se les haya practicado una histerectomía total.

**Cardiología:** Prevención del riesgo coronario en personas mayores de 45 años o pacientes con factores de riesgo cardiovascular (hipertensión o dislipemias, p.ej.). Incluye consulta y exploración por médicos especialistas, así como las exploraciones necesarias (por ejemplo: ECG, analítica básica de sangre y orina, prueba de esfuerzo), según las recomendaciones del especialista en Cardiología del Cuadro Médico de ASISA.

La frecuencia recomendada de estos exámenes varía con la edad y en función de si existen o no factores de riesgo coronario, por lo que el especialista en Cardiología del Cuadro Médico de ASISA determinará la periodicidad adecuada en su caso.

**Urología:** Diagnóstico precoz del cáncer de próstata en hombres a partir de 50 años (o antes si existen factores de riesgo conocidos).

Comprende consulta médica así como análisis de sangre (incluyendo determinación de Antígeno Específico Prostático -PSA-) y orina, y otras pruebas (como ecografía y/o biopsia de próstata) que el especialista considere oportunas. En general, se recomienda un examen anual a partir de los 50 años; no obstante, el especialista en Urología del Cuadro Médico de ASISA le indicará la frecuencia y exploraciones precisas en su caso.

**Aparato Digestivo:** Prevención del cáncer colorrectal en personas de riesgo (antecedentes familiares o personales). Incluye consulta y exploración física, así como las pruebas diagnósticas (por ejemplo, test de sangre oculta en heces o colonoscopia) que el especialista considere necesarias en su caso.

## ANEXO IV

---

### ASISTENCIAS EN EL EXTRANJERO: CONDICIONES GENERALES

---

**El asegurado, con residencia en España, tendrá derecho a la presente cobertura, con las condiciones y límites que igualmente se establecen:**

#### ASEGURADO

La persona física residente en España sobre la cual recaea el seguro de asistencia sanitaria de Asisa.

#### FAMILIAR

Cónyuge o pareja de hecho debidamente inscrito en el correspondiente Registro Oficial, padres, suegros, hijos, abuelos, hermanos, nietos, yernos, nueras y cuñados del Asegurado.

#### ACCIDENTE

La lesión corporal o daño material sufrido durante la vigencia del contrato, que derive de una causa violenta, súbita, externa y ajena a la intencionalidad del Asegurado.

Con respecto a los vehículos, se considerará accidente un hecho violento, súbito, externo e involuntario que cause daños al vehículo objeto de cobertura.

#### ENFERMEDAD SOBREVENIDA

Aquella alteración del estado de salud de un individuo sobrevenida durante el transcurso de un viaje cubierto por el contrato de seguro cuyo diagnóstico y confirmación sea efectuado por un médico u odontólogo legalmente reconocido, y que haga precisa la asistencia facultativa. **Salvo pacto expreso en contrario, únicamente es objeto de cobertura por el presente contrato la asistencia derivada de enfermedad sobrevenida.**

#### ENFERMEDAD GRAVE

Toda alteración sobrevenida del estado de salud de un individuo que implique hospitalización y que imposibilite el inicio del viaje del Asegurado, impida su continuación en la fecha prevista, o conlleve riesgo de muerte.

#### ÁMBITO TERRITORIAL

La asistencia será válida en todo el mundo, **excepto en Irán, Corea del Norte, Siria, Crimea y Venezuela.**

**Se excluyen en todo caso, aquellos países que durante el desplazamiento se hallen en estado de guerra, insurrección o conflictos bélicos de cualquier clase o naturaleza, aún cuando no hayan sido declarados oficialmente.**

**La asistencia será válida a partir de 35 Km. del domicilio habitual del asegurado, excepto Baleares, Canarias, Ceuta y Melilla, en que será de 15 Km.**

#### ÁMBITO TEMPORAL

Las prestaciones definidas serán válidas **siempre que el tiempo de permanencia del asegurado fuera de la residencia habitual no sea superior a 90 días consecutivos, por viaje o desplazamiento.** La limitación relativa a la duración del desplazamiento no regirá cuando sea dentro del territorio español.

## PRESTACIONES CUBIERTAS

### 1. Gastos médicos en el extranjero

En caso de enfermedad o accidente del Asegurado acaecido durante el transcurso de un viaje por el extranjero, la aseguradora garantiza durante la vigencia del Contrato **y hasta un máximo de 14.000 Euros, por asegurado y viaje**, los gastos enumerados a continuación:

- Honorarios médicos designado a su libre elección.
- Medicamentos recetados por un médico o cirujano.
- Gastos de hospitalización.
- Gastos de ambulancia ordenados por un médico para un trayecto local.

**Para que tales gastos puedan ser susceptibles de reembolso, se deberá presentar la correspondiente factura original que deberá ir acompañada del informe médico completo, con sus antecedentes, diagnóstico y tratamiento, que permita establecer el carácter de la enfermedad.**

**Los gastos odontológicos se limitan, en cualquier caso, a 120 euros por persona y viaje.**

### 2. Prolongación de estancia en hotel por enfermedad o accidente

Cuando la naturaleza de la enfermedad o accidente no hiciera necesario el ingreso en clínica o centro hospitalario, la aseguradora abonará los gastos que se deriven de la prolongación de estancia en hotel, **prescrita por un médico, hasta 60 euros por día y persona enferma o accidentada.**

### 3. Traslado sanitario de enfermos y heridos

En caso de enfermedad o accidente del Asegurado durante la vigencia del Contrato, y como consecuencia de desplazamiento del lugar en que radica su domicilio habitual, **la aseguradora tan pronto sea avisada**, organizará los contactos necesarios entre su servicio médico y los médicos que atienden al Asegurado.

Cuando el servicio médico de la aseguradora ordene el traslado del Beneficiario a un centro hospitalario mejor equipado o especializado cerca de su domicilio habitual en España, la aseguradora tomará a su cargo dicho traslado bajo observación médica, efectuándolo según la gravedad del mismo:

- En avión sanitario especial.
- En helicóptero sanitario.
- En avión de línea regular.
- En coche-cama primera clase.
- En ambulancia.

Cuando el asegurado trasladado o repatriado por causa de enfermedad o accidente sea **menor de 18 años**, se trasladará o repatriará con cargo a la aseguradora a un acompañante del asegurado.

Si el asegurado, una vez recuperado, desea continuar con su desplazamiento, y el estado de salud de aquel lo permite, la aseguradora se encargará de organizar su traslado hasta el lugar de destino de su desplazamiento, **siempre que el coste de**

**este trayecto no sea superior al de la vuelta a su domicilio habitual. No obstante, no quedarán cubiertos los gastos derivados de la patología sufrida por el beneficiario si este toma la decisión de continuar al lugar de destino de su desplazamiento.**

#### **4. Regreso del asegurado en caso de defunción de un familiar**

En caso de defunción en España del cónyuge, pareja de hecho, padres, hijos, abuelos, nietos, yernos, nueras, cuñados o hermanos del asegurado que se halle en un desplazamiento cubierto por el presente contrato, la aseguradora, comunicado el hecho, organizará y pondrá a disposición del mismo para asistir al sepelio, un billete de ida y vuelta en avión de línea regular, clase turista, o en tren, primera clase, o dos billetes de vuelta cuando se regrese junto a un acompañante inscrito en las condiciones particulares y hasta el lugar de inhumación en España.

#### **5. Transporte de restos mortales**

En caso de fallecimiento del Asegurado, acaecido en el transcurso de un desplazamiento cubierto por el presente contrato, la aseguradora organizará y tomará a su cargo el transporte de los restos mortales hasta el lugar de su inhumación en España en el término municipal de su residencia habitual, así como los gastos de embalsamamiento, ataúd mínimo obligatorio y formalidades administrativas. **En ningún caso se extiende esta cobertura a los gastos de pompas fúnebres e inhumación.**

Si el fallecido fuera acompañado de persona o personas menores de edad o discapacitados, la aseguradora pagará los gastos de transporte, de ida y vuelta, de un familiar que les acompañe en su regreso.

#### **6. Acompañamiento de restos mortales.**

De no haber quién acompañe en su traslado los restos mortales del Asegurado fallecido, la aseguradora facilitará a la persona que designen los causa-habientes, un billete de ida y vuelta en ferrocarril (primera clase) o avión clase turista desde España, para acompañar el cadáver hasta el lugar de inhumación.

La aseguradora abonará en concepto de gastos de estancia del acompañante, el alojamiento en hotel, **previa presentación de las facturas correspondientes, hasta 90 euros/día, y hasta un máximo de 3 días.**

#### **7. Desplazamiento de un familiar**

Si el asegurado, durante el viaje, debe estar hospitalizado más de cinco días o de tres días en el caso de menores o discapacitados, **y ningún familiar directo se encuentra a su lado**, la aseguradora pondrá un billete de avión línea regular (clase turista) o tren (primera clase) ida y vuelta, a disposición de un miembro de la familia o persona designada por ésta, con domicilio habitual en España, para que pueda acompañarle.

Si la hospitalización del Asegurado se produce durante un desplazamiento fuera de su domicilio habitual, la aseguradora, abonará en concepto de gastos de estancia, el alojamiento en hotel, **previa presentación de las facturas correspondientes, hasta 60 euros por día y hasta un máximo de 10 días.**

#### **8. Regreso anticipado de un acompañante en caso de fallecimiento o traslado sanitario de enfermos y heridos.**

Cuando al Asegurado se le haya trasladado por Enfermedad Sobrevvenida o Accidente en aplicación de la prestación "Traslado sanitario de enfermos y heridos", o bien por fallecimiento y esta circunstancia impida a los acompañantes del Asegurado su



regreso hasta su domicilio por los medios inicialmente previstos, la aseguradora se hará cargo de los gastos correspondientes al transporte de un acompañante hasta el lugar de su Domicilio Habitual o hasta el lugar donde esté hospitalizado el Asegurado trasladado, mediante billete de avión línea regular (clase turista) o tren (primera clase).

## **9. Acompañamiento de menores y discapacitados**

Si los asegurados que viajen con hijos menores o discapacitados, se encuentran en la imposibilidad de ocuparse de ellos por causa de enfermedad o accidente, cubierto por el contrato de seguro, o son repatriados por la aseguradora, ésta última organizará y tomará a su cargo el desplazamiento, ida y vuelta, de una persona residente en España designada por el asegurado o su familia, o de una azafata de la aseguradora, al objeto de acompañar a los menores o discapacitados en su regreso a su domicilio habitual en España, y en el menor tiempo posible.

## **10. Envío de medicamentos**

En caso de que el Asegurado necesite un medicamento que no pueda adquirirse en el lugar donde se encuentre, la aseguradora se encargará de localizarlo y enviárselo por el medio más rápido y con sujeción a la legislación local.

**Quedan excluidos los casos de abandono de la fabricación del medicamento y su no disponibilidad en los canales de distribución en España.**

**El Asegurado tendrá que reembolsar a la aseguradora, a la presentación de la factura, el precio del medicamento.**

## **11. Búsqueda y localización de equipaje**

En caso de que el asegurado sufra una demora o pérdida de su equipaje, la aseguradora le asistirá en su búsqueda y localización, asesorándole en la gestión para interponer la correspondiente denuncia. Si el equipaje es localizado, la aseguradora lo expedirá hasta el domicilio habitual del asegurado en España o en el desplazamiento, siempre que se pueda acceder al mismo, cuando no sea necesaria la personalización del propietario para su recuperación, en cuyo caso se le prestará la necesaria asistencia y colaboración.

## **12. Transmisión de mensajes urgentes**

La aseguradora a través de un servicio de 24 horas, aceptará y transmitirá mensajes urgentes de los Asegurados, **siempre que éstos no dispongan de otros medios para hacerlos llegar a su destino.**

## **13. Responsabilidad Civil.**

El seguro garantiza a primer riesgo la indemnización de, **hasta 4.000 euros**, por daños personales, materiales y/o sus perjuicios consecuenciales causados por el Asegurado a un tercero y le puedan ser exigibles, conforme a la legislación vigente en el país correspondiente, por responsabilidad de naturaleza extracontractual.

**Queda expresamente excluida la responsabilidad civil profesional, la derivada del uso, utilización y circulación de vehículos, así como la derivada del uso o propiedad de artefactos y armas de cualquier tipo o naturaleza, así como las indemnizaciones a consecuencia de perjuicios económicos no derivados de un previo daño personal o material.**

#### 14. Servicio de Información

La aseguradora dispondrá para sus asegurados de un servicio gratuito e ininterrumpido de 24 horas todas los días del año, para facilitar todo tipo de información turística, de formalidades administrativas, de precauciones médicas, de condiciones de viaje y de vida local, medios de transporte, alojamientos, restaurantes, etc.; información relacionada con el vehículo como talleres, gasolineras, compañías aseguradoras, etc.

#### 15. Adelanto de Fondos

La aseguradora adelantará fondos al Asegurado, en caso de necesidad, **hasta el límite de 9.000 Euros. La aseguradora solicitará al Asegurado algún tipo de aval o garantía que le asegure el cobro del anticipo. En cualquier caso, las cantidades adelantadas deberán ser devueltas a la aseguradora en el plazo máximo de 30 días.**

#### 16. Servicio de Intérprete

La Aseguradora pondrá a disposición del asegurado un servicio de traducción telefónica en los principales idiomas (inglés, francés y alemán) y le facilitará el contacto con intérpretes en el país en el que se encuentre.

#### 17. Orientación médica telefónica

Este servicio consistirá en la resolución de dudas de carácter médico que pudiera tener el Asegurado acerca de interpretación de análisis clínicos, medicamentos, etc. El servicio médico de la aseguradora aconsejará, a la vista de los datos de la solicitud del servicio, lo que estime oportuno y orientará al Asegurado hacia el medio sanitario que considere mejor, si fuera necesario. **En ningún caso el servicio de orientación médica diagnosticará ni prescribirá tratamiento alguno.**

Para los casos más graves y urgentes la aseguradora podrá activar los servicios de asistencia sanitaria necesarios, priorizando los servicios públicos de urgencia, siendo por cuenta del Beneficiario los gastos que se ocasionen como consecuencia de este servicio.

Este servicio se prestará a petición del Asegurado y en horario de 9:00 a 21:00 todos los días.

#### 18. Asesoramiento en sucesiones.

La aseguradora realizará la gestión integral del proceso testamentario extrajudicial así como el asesoramiento previo al Asegurado. Esto incluye los siguientes servicios:

- a. Asesoramiento jurídico al asegurado sobre el otorgamiento de testamento.
- b. Diseño, redacción, elaboración y, en su caso, intervención en el acto de la firma notarial.
- c. Atención personalizada a los beneficiarios.
- d. Servicio permanente de asistencia jurídica telefónica en materia sucesoria.
- e. Obtención de todos los certificados necesarios:
  - Defunción.
  - Nacimiento.
  - Matrimonio o convivencia.
  - Fe de vida.

- Registro de actos de últimas voluntades.
- f. Trámites en el Instituto Nacional de Seguridad Social:
- Baja.
  - Auxilio por defunción.
  - Altas del cónyuge.
  - Altas de otros beneficiarios.
- g. Anotación del fallecimiento en el Libro de Familia.
- h. Tramitación de las pensiones de viudedad y orfandad.
- i. Asesoramiento en la tramitación sucesoria no litigiosa:
- Copia del último testamento.
  - Declaración de herederos abintestato.
  - Apertura del testamento.
  - Determinación del caudal hereditario.
  - Adjudicación y partición de la herencia.
- j. Tramitación de la carta de pago.
- k. Liquidación del impuesto de sucesiones y demás obligaciones fiscales.
- l. Gestión de las inscripciones registrales necesarias.

Todos los servicios anteriores, con excepción de los indicados en las anteriores letras a) y b), serán prestados igualmente a los Beneficiarios de los asegurados.

En caso de producirse un conflicto de intereses entre los Asegurados, **la aseguradora limitará sus servicios al asesoramiento telefónico de carácter general a todos los Asegurados.**

### **19. Trámites administrativos para la obtención de visados**

La Aseguradora, a petición del Asegurado, se encargará de gestionar la documentación necesaria para solicitar el visado correspondiente. **Las tasas consulares, intermediarios (en el caso de que sean necesarios) y mensajería serán a cargo del Asegurado.**

En función del visado que se solicite, tanto la documentación como las tasas requeridas son diferentes. Asimismo, en función del país, también varía la duración del visado en función del país. En todos los casos hay que cumplimentar un formulario de solicitud y presentar la documentación.

Tipos de Visados en los diferentes países:

- De turismo
- De Negocios
- De estudios
- De trabajo
- De periodista temporal
- Colectivos

- De viajes privados
- De tránsito
- Especiales (por motivos excepcionales)
- De Cortesía
- De residencia
- De trabajo y residencia
- Simples: que permiten una sola entrada
- Múltiples: que permite varias entradas durante 6 meses. (Reino Hachemita, Jordania)

## 20. Cancelación de Tarjetas

La Aseguradora procederá, en el menor tiempo posible, a realizar los trámites necesarios para la cancelación de tarjetas bancarias y no bancarias, emitidas por terceras entidades en España, como consecuencia de robo, hurto o extravío de las mismas.

El Asegurado deberá facilitar personalmente los siguientes datos: DNI, tipo de tarjeta y entidad emisora.

En cualquier caso será necesaria la presentación de la correspondiente denuncia antes las autoridades competentes.

## 21. Bloqueo del teléfono móvil

En caso de notificación por parte del Asegurado del robo o pérdida de su teléfono móvil, la Aseguradora procederá a comunicar dicha circunstancia al operador correspondiente solicitando el bloqueo del terminal.

La Aseguradora **no será responsable de los usos indebidos en ningún caso.**

## 22. Gastos de comunicación

Reembolso de gastos, **hasta un límite de 100 euros**, en concepto de llamadas telefónicas, faxes o trámites similares derivados de la comunicación o tramitación de siniestros. **Para hacer efectivo dicho reembolso, el asegurado deberá remitir las facturas originales o copia de las mismas, así como el justificante de pago, debiendo constar el detalle de los gastos en dichos documentos.**

## EXCLUSIONES

**Quedan excluidas, con carácter general, aquellas prestaciones que no hayan sido comunicadas previamente a la aseguradora y aquellas para las que no se hubiera obtenido la correspondiente autorización, salvo los supuestos de imposibilidad material debidamente acreditada, quedan, en todo caso, sujetas a las exclusiones señaladas a continuación:**

**1.- Enfermedades, lesiones o dolencias previas o crónicas, padecidas por el asegurado con anterioridad a la firma del Contrato de seguro de asistencia sanitaria, o de su renovación o prórroga, así como aquellas que se manifiesten durante la vigencia del mismo y con anterioridad al inicio del viaje, salvo la primera asistencia de urgencia o hasta la estabilización del asegurado.**

2.- Enfermedades mentales.

3.- Revisiones médicas de carácter preventivo (chequeos; curas termales y cirugía estética).

4.- Los casos en que el viaje tenga por objeto recibir tratamiento médico o intervención quirúrgica en el extranjero.

5.- Diagnóstico, seguimiento y tratamiento del embarazo, interrupción voluntaria del mismo y partos, salvo que se trate de atención de carácter urgente, y que se produzca durante los primeros 150 días de gestación.

6.- La participación del asegurado en apuestas, desafíos o riñas.

7.- La práctica de deportes en competición o competición motorizada (carrera o rally), así como la práctica de actividades peligrosas o de riesgo como:

- Boxeo, halterofilia, lucha (en sus distintas clases), artes marciales, alpinismo con acceso a glaciares, deslizamiento en trineos, inmersión con aparatos respiratorios, espeleología y esquí con saltos de trampolín.
- Deportes aéreos en general.
- Deportes de aventura, tales como rafting, puenting, hidrospeed, barranquismo y similares.

8.- Suicidio, intento de suicidio o autolesiones del asegurado.

9.- Rescate de personas en montaña, sima, mar, o desierto.

10.- Las enfermedades o accidentes derivados del consumo de bebidas alcohólicas, estupefacientes, drogas o medicamentos, salvo que estos últimos hayan sido prescritos por un médico.

11.- Actos dolosos del Tomador, asegurado, o causahabiente de estos.

12.- Epidemias y/o enfermedades infecciosas de aparición repentina y propagación rápida en la población, así como las provocadas por la polución y/o contaminación atmosférica.

13.- Guerras, manifestaciones, insurrecciones, movimientos tumultuosos populares, actos de terrorismo, sabotajes y huelgas, estén o no declaradas oficialmente. La transmutación del núcleo del átomo, así como de las radiaciones provocadas por la aceleración artificial de partículas atómicas. Movimientos telúricos, inundaciones, erupciones volcánicas y, en general los que procedan del desencadenamiento de las fuerzas de la naturaleza. Cualquier otro fenómeno de carácter catastrófico extraordinario o acontecimiento que por su magnitud o gravedad sean calificados como catástrofe o calamidad.

Con independencia de lo anterior, quedan particularmente excluidas las siguientes situaciones:

1.- El traslado sanitario de enfermos o heridos originado por afecciones o lesiones que puedan ser tratadas "in situ".

2.- Los gastos de gafas, lentillas y muletas, así como la adquisición, implantación, sustitución, extracción y/o reparación de prótesis, piezas anatómicas y ortopédicas de cualquier tipo.

3.- Los gastos médicos, quirúrgicos y farmacéuticos prescritos y/o recetados en

**España aunque sean consecuencia de enfermedades o accidentes sobrevenidos en el extranjero y aquellos de importe inferior a 6 euros.**

## **TRAMITES EN CASO DE SINIESTRO**

Las prestaciones definidas anteriormente, serán efectuadas bajo petición expresa del asegurado al nº 34 915 143 611 o mediante fax nº 34 915 149 950.

El Asegurado llamará al número anterior indicando: nombre y apellidos, nº contrato de seguro de asistencia sanitaria de Asisa, lugar donde se encuentra, dirección y teléfono, naturaleza de la asistencia que precisa o índole de su problema, para garantizarle la prestación de los servicios con la mayor diligencia y durante las 24 horas del día, incluidos domingos y festivos.

En caso de fuerza mayor que impida realizar este aviso, **deberá efectuarse inmediatamente que cese la causa que lo impida.**

Para el reembolso de cualquier gasto podrá dirigirse a <https://asisa.eclaims.europasistance.com>, donde podrá acceder a "Tramitaciones On Line" para crear su propia solicitud de reembolso y hacer el seguimiento del trámite, o al apartado de correos 36316 (28020 Madrid). **En todos los casos será indispensable la presentación de facturas y justificantes originales.**

## **RECONOCIMIENTO DE DEUDA**

Todas las cantidades pagadas por la aseguradora o el coste de los servicios prestados, a petición de los asegurados y que en virtud de este contrato no sean a cargo de la aseguradora, constituyen adelantos aceptados por los asegurados, **que se obligan a rembolsarlos a la aseguradora en el plazo máximo de 30 días, contados a partir del requerimiento que a este efecto les haga la aseguradora.**

En estos casos y en todas aquellas otras prestaciones en las que la aseguradora adelante un pago por cuenta de los asegurados, **ésta se reserva el derecho a solicitar del mismo un aval o garantía suficiente que lo cubra antes de iniciar la prestación del servicio.**

## **SUBROGACIÓN**

La aseguradora se subroga, hasta el total del coste de los servicios prestados por ella, en los derechos y acciones que hayan motivado su intervención. Cuando las prestaciones realizadas en ejecución del presente contrato sean cubiertas en todo o en parte por una entidad aseguradora, por la Seguridad Social o por cualquier otra institución o persona, la aseguradora quedará subrogada en los derechos y acciones del asegurado frente a la citada compañía o institución. A estos efectos el asegurado se obliga a colaborar activamente con la aseguradora prestando cualquier ayuda u otorgando cualquier documento que se pudiera considerar necesario, sin gasto para el asegurado.

En cualquier caso la aseguradora tendrá derecho a solicitar del asegurado la exhibición o entrega del título de transporte (billete de tren, de avión, etc.) detentado por este, cuando los gastos de regreso hayan corrido a cargo de la aseguradora.



---

**CONTRATO DE SEGURO ASISA SALUD**

**PACTO ADICIONAL: Aceptación de cláusulas limitativas**

El Tomador del seguro declara haber recibido un ejemplar de las presentes Condiciones Generales del Contrato y acepta, específicamente, las cláusulas limitativas de derechos, destacadas **en letra negrita**, incluidas en dichas Condiciones Generales por lo que deja constancia escrita de tal aceptación.

....., de.....de .....

Firmado: ..... N° Póliza:.....







**CONTRATO DE SEGURO ASISA SALUD**

**PACTO ADICIONAL: Aceptación de cláusulas limitativas**

El Tomador del seguro declara haber recibido un ejemplar de las presentes Condiciones Generales del Contrato y acepta, específicamente, las cláusulas limitativas de derechos, destacadas **en letra negra**, incluidas en dichas Condiciones Generales por lo que deja constancia escrita de tal aceptación.

....., de.....de .....

Firmado: ..... N° Póliza:.....



RECORTE POR LA LÍNEA DE PUNTOS Y  
DEVUÉLVALO FIRMADO





| 900 10 10 21  
| [asisa.es](https://www.asisa.es)